

NotiCÁMARA Valverde



Cámara
De Comercio y Producción de Valverde, Inc.

REVISTA INFORMATIVA DE LA CÁMARA DE COMERCIO Y PRODUCCIÓN
DE LA PROVINCIA VALVERDE, INC.

Debidamente registrada en ONAPI bajo el número 408768

Volumen X, Año 2023

La Línea Noroeste hacia un Desarrollo Sostenible.



La provincia Valverde, capital de la región noroeste hacia el desarrollo del agroturismo como motor de cambio en la búsqueda de la sostenibilidad:

Dr., José Manuel Taveras | Pág. 8



Educación y desarrollo de la región noroeste

Miguel Ángel Fernández | Pág. 16



El Comercio como soporte a la sostenibilidad y al desarrollo de la Línea Noroeste de la República Dominicana

Carlos Iglesias
Presidente de Fedocámaras | Pág. 24

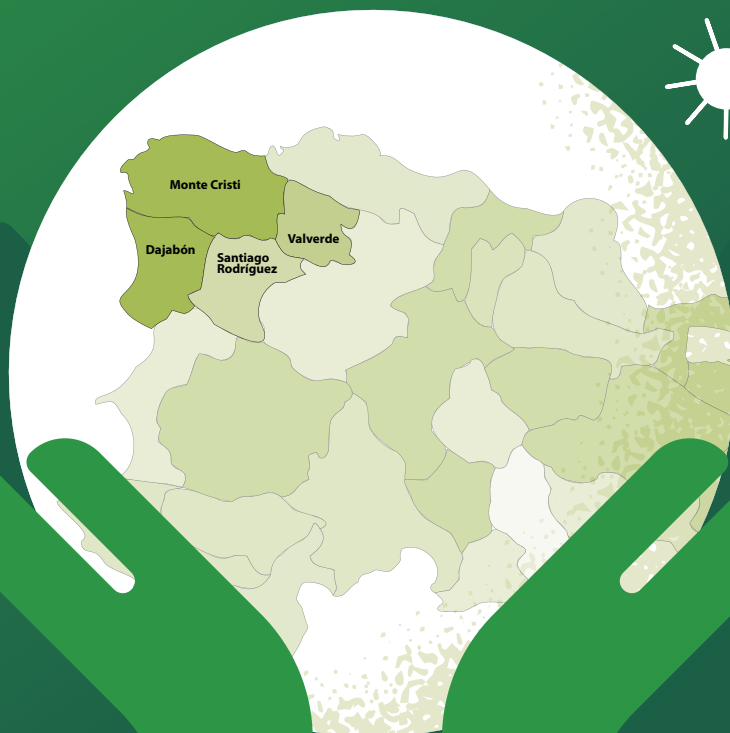

CÁMARA DE COMERCIO Y PRODUCCIÓN DE VALVERDE AGRADECE A EMPRESAS MOREL Y FERRETERÍA BELLÓN POR FORMAR PARTE DE LOS APORTE DE DONACIÓN PARA LA CONSTRUCCIÓN DE LAS NUEVAS OFICINAS



La Cámara de Comercio y Producción de Valverde agradece inmensamente a Empresas Morel, por su importantísima contribución con la donación de dos millones de pesos (RD\$2,000,000.00) y

también, a la Ferretería Bellón, por su valiosa contribución de medio millón de pesos (RD\$500,000.00) para la construcción de nuestras nuevas oficinas en la ciudad de Mao.



VISTA TRIDIMENSIONAL EDIFICIO CÁMARA DE COMERCIO Y PRODUCCIÓN DE VALVERDE.



Mensaje del **Presidente**



José Guillermo Sánchez
Presidente Gestión 2021-2023

La Cámara de Comercio y Producción de Valverde y asociados se enorgullecen en presentarle el volumen X de “Noticámara Valverde”, en esta edición dedicada al tema: La línea Noroeste hacia un Desarrollo Sostenible.

Con gran esfuerzo y dedicación llevamos hasta cada uno de ustedes este apreciable material informativo y educativo, con el objetivo de seguir aportando e impulsando el desarrollo de los sectores productivos de la provincia Valverde Región Cibao Noroeste del país.

Como en cada entrega con este material se busca promover y diversificar la economía e integrar el fortalecimiento empresarial.

La Junta Directiva agradece sobremanera a las empresas e instituciones, así como también a las marcas, por el apoyo y la confianza que siempre han depositado en la revista Noticámara Valverde, al mismo tiempo a todos los profesionales de las distintas áreas que, realizan el enriquecedor aporte de sus conocimientos para que el contenido de este importante material sea posible.

Finalmente agradecemos el apoyo incondicional de todos nuestros socios que de manera desinteresada han aportado su granito de arena para que el proyecto de construcción de nuestras oficinas se esté realizando.

Gracias.

Índice

- 4 MENSAJE DEL PRESIDENTE
- 4 CONTENIDO
- 6 JUNTA DIRECTIVA
- 8 EL COMERCIO COMO SOPORTE A LA SOSTENIBILIDAD Y AL DESARROLLO DE LA LÍNEA NOROESTE DE LA REPÚBLICA DOMINICANA
- 10 PRIMER PALAZO CONSTRUCCIÓN NUEVO LOCAL DE LA CÁMARA DE COMERCIO Y PRODUCCIÓN DE VALVERDE.
- 12 CÁMARA DE COMERCIO PARTICIPA EN UN ALMUERZO PALACIO NACIONAL, EN QUE ASISTIERON LOS DEMÁS PRESIDENTES DE LAS DIFERENTES CÁMARAS DEL PAÍS.
- 14 INNOVACIÓN HERRAMIENTA PARA EL DESARROLLO LOCAL INCLUSIVO SOCIAL.
- 18 EL ROL DE LA EDUCACIÓN EN FAVOR DEL DESARROLLO Y SOSTENIBILIDAD DE LA LÍNEA NOROESTE DEL PAÍS.
- 20 EDUCACIÓN Y DESARROLLO DE LA REGIÓN NOROESTE.
- 24 CÁMARA DE VALVERDE FORMA PARTE DE LA JUNTA DIRECTIVA DE FEDOCÁMARAS COMO VOCAL.
- 26 POTENCIALIDADES DE DESARROLLO ECONÓMICO REGIONAL
- 32 CÁMARA DE COMERCIO Y PRODUCCIÓN DE VALVERDE FIRMA CONVENIO CON LAS CÁMARAS DE PRODUCCIÓN DE LA LÍNEA NOROESTE (VALVERDE, MONTECRISTI, SANTIAGO RODRÍGUEZ Y DAJABÓN).
- 36 AGENCIAS DE VIAJES Y MÁS.
- 38 LA CÁMARA DE COMERCIO Y PRODUCCIÓN DE VALVERDE SE REÚNE CON EL DIRECTOR REGIONAL COMERCIAL DE EDENORTE.
- 40 LOS BENEFICIOS DE LAS CONSULTAS VISUALES PERIÓDICAS.
- 42 PEDALEANDO PARA LA SALUD.
- 44 NIVEL DE CORRESPONDENCIA ENTRE LOS INGRESOS TRIBUTARIOS Y EL GASTO PÚBLICO EN LA PROVINCIA VALVERDE, EN EL PERÍODO 2013-2016.
- 46 LA PROVINCIA VALVERDE, CAPITAL DE LA REGIÓN NOROESTE HACIA EL DESARROLLO DEL AGROTURISMO COMO MOTOR DE CAMBIO EN LA BÚSQUEDA DE LA SOSTENIBILIDAD
- 48 COMO AFECTA LA SALUD BUCAL A TU ORGANISMO.
- 54 NUESTROS ASOCIADOS.

Créditos

DIRECCIÓN GENERAL REDACCIÓN Y CORRECCIÓN:

- José Guillermo Sánchez
- Leidiana Cuevas
- Irisneida Jiménez

ASESOR DISEÑO Y DIAGRAMACIÓN:

- José Ángel Rodríguez

IMPRESIÓN:

- Imprenta Amigo del Hogar

COMERCIALIZACIÓN:

- Leidiana Cuevas
- Guillermo Sánchez
- Rosanna Bonilla

J'è Couteurs

Spa & Estética



JECOUTEUXSPA

¡SIEMPRE JOVEN, SIEMPRE SALUDABLE!

C/ INDEPENDENCIA #26
MAO, VALVERDE R.D.

 809 572 6357  809 350 5566

Junta Directiva 2021-2023



GUILLERMO SÁNCHEZ
Presidente



CASIMIRO MOLINA
1er. Vicepresidente



MARISOL CRUZ
2da. Vicepresidenta



ALISIA YNFANTE
Secretaria



RUBÉN PÉREZ
Tesorero



HUGO GÓMEZ
1er. Vocal



JUSTO LANTIGUA
2do. Vocal



JULIO PÉREZ
3er. Vocal



ARCADIO ESPINAL
4to. Vocal



CARLOS BATISTA
5to. Vocal



FRANCIS ALMONTE
6to. Vocal



HERMINIO TAVERAS
1er. Suplente Vocal
(ASESOR TRIBUTARIO)



FREDDY A. NÚÑEZ
2do. Suplente Vocal
(Asesor Legal)



RAMÓN A. PERALTA
3er. Suplente Vocal



JUAN ELIGIO ROJAS
4to. Suplente Vocal



LEONARDO MOREL
5to. Suplente Vocal



ROSENNY JIMÉNEZ
6ta. Suplente Vocal



RUBÉN BUENO
Pasado Presidente
Asesor del Consejo



JOSÉ PANDELO
Pasado Presidente
Asesor del Consejo

Dirección Ejecutiva



LEIDIANA CUEVAS
Dirección Ejecutiva

TALLER Y REPUESTO YIMBO BUSHING

UNA EMPRESA DEDICADA AL SERVICIO MÚLTIPLE DE VEHÍCULOS



SERVICIOS QUE OFRECEMOS:

- ALINEAMIENTO 3D
- BALANCEO
- MANTENIMIENTO
- FRENOS
- ACEITES
- FILTROS
- FABRICACIÓN DE PIEZAS (BUSHING)



AV. OLÍMPICA No. 18, MAO, VALVERDE, REP. DOM.

 TEL.:809-822-8794 / 829-212-8093



Por: **CARLOS IGLESIAS**
Presidente Fedocámaras

EL COMERCIO COMO SOPORTE A LA SOSTENIBILIDAD Y AL DESARROLLO DE LA LÍNEA NOROESTE DE LA REPÚBLICA DOMINICANA

El desarrollo económico y la sostenibilidad de la Línea Noroeste de la República Dominicana han sido temas de preocupación en la región. Específicamente, en Valverde, el sector agrícola es el principal motor económico, destacándose en la producción de bananos, café, cacao y otros cultivos. Sin embargo, la explotación excesiva de los suelos y la falta de prácticas agrícolas sostenibles están afectando negativamente la biodiversidad y la disponibilidad de agua.

Es necesario destacar que, en Valverde, se está trabajando para lograr un desarrollo sostenible en la región. Una de las iniciativas más importantes que consideramos es la promoción de prácticas agrícolas sostenibles, que busquen mejorar la productividad y la rentabilidad de los agricultores sin comprometer la salud del suelo y la calidad de los cultivos.

Otra iniciativa importante que se debe seguir promoviendo es el ecoturismo en la región, la cual busca aprovechar los recursos naturales de la región sin dañar el medioambiente. El ecoturismo no solo puede movilizar el comercio de la región, sino también, promover la conservación de la biodiversidad y la educación ambiental.

Desde la Federación Dominicana de Cámaras de Comercio (Fedocámaras) seguiremos abriendo puertas y creando espacios de diálogo para que el sector público se continúe involucrando en el desarrollo sostenible de Valverde y toda la región, a través de programas y proyectos que aporten y mejoren la calidad de vida de las familias y promuevan el desarrollo económico sostenible.

Es importante destacar que, luego de nuestro llamado a desarrollar y fortalecer los bloques regionales de Cámaras de Comercio a nivel nacional, recibimos el apoyo inmediato de los cuatro presidentes de la Línea Noroeste: Valverde, Montecristi, Santiago Rodríguez y Dajabón, como muestra del compromiso e interés que tienen en crear iniciativas y espacios que aporten al comercio y la economía de la región.

En la Línea Noroeste se está trabajando en el diseño y la implementación de prácticas sostenibles y proyectos de desarrollo económico, para proteger sus recursos naturales y mejorar la calidad de vida de sus habitantes. Con el compromiso de todos los actores involucrados, es posible lograr un desarrollo sostenible en la región y garantizar un futuro próspero para las próximas generaciones.



VENTA

APARTAMENTOS

EN LA CIUDAD DE MAO



VERA PARK
RESIDENCES



VISTA EN PLANTA



EDIFICIO TIPO 02



EDIFICIO TIPO 03



CARACTERISTICAS DESDE USD \$98,000

- ✓ 3 HABITACIONES
- ✓ 2 1/2 BAÑOS
- ✓ DESDE 120 M2
- ✓ ÁREA COMÚN
- ✓ PENTHOUSE
- ✓ PARQUEOS



PRIMER PALAZO CONSTRUCCIÓN NUEVO LOCAL DE LA CÁMARA DE COMERCIO Y PRODUCCIÓN DE VALVERDE



La Cámara de Comercio y Producción de Valverde dio inicio a lo que fue el primer palazo para la construcción de sus nuevas oficinas, actividad realizada por la Junta Directiva gestión 2021-2023.

Con la misión de contribuir al crecimiento institucional y empresarial de Valverde y la región Noroeste, se ha emprendido la construcción de un modesto proyecto para la instalación de las nuevas oficinas de la Cámara de Comercio y Producción de Valverde. Este proyecto está siendo construido en la avenida Miguel Crespo, en el terreno propio de la Cámara.

El objetivo de la realización de esta obra es fortalecer los servicios brindados a todo el empresariado y sector económico de la provincia Valverde.



**CAMARA DE COMERCIO Y
PRODUCCIÓN DE VALVERDE INC.**



IMAGINA PODER GENERAR LA ENERGÍA QUE MUEVE A TU NEGOCIO

Los sistemas fotovoltaicos son una excelente alternativa para empresas que buscan ahorrar en costos de energía eléctrica.

¿Te interesa? ¡Contáctanos!



Carretera Mao Esperanza
Km 5 1/2. Mao, Valverde.



(809) 912-3497



administración@cei.com.do

CÁMARA DE COMERCIO PARTICIPA EN UN ALMUERZO PALACIO NACIONAL, EN EL QUE ASISTIERON LOS PRESIDENTES DE LAS DIFERENTES CÁMARAS DEL PAÍS.



El presidente José Guillermo Sánchez, en representación de la Cámara de Comercio y Producción de Valverde participó en un almuerzo organizado por el ministro Administrativo de la Presidencia, José Ignacio Paliza, para tratar temas de oportunidades de desarrollo para las provincias del país.

Con este encuentro de todas las Cámaras de Comercio y Producción del país se buscan las sinergias entre el sector público y privado.

En el mismo, algunos presidentes manifestaron proyectos viables que van en pro del desarrollo de la economía del país.





REFRIAUTO EL RUBIO

“Somos una empresa dedicada a la venta, reparación y servicios de mantenimiento de aires acondicionado, brindando excelente atención con profesionalismo y responsabilidad hacia nuestros cliente satisfaciendo las necesidades que demandan nuestros clientes a través del trabajo en equipo”.

Nos especializamos en:

SOPORTE TÉCNICO:

- Venta y reparación de inversores.
- Reparación y mantenimiento de aire acondicionado.
- Diagnostico de vehículos.
- Confección y reparación de todo tipo de mangueras HID.
- Cambio filtro de aire y aceite.
- Reparación de Neveras, bebederos y freezer.
- Mantenimiento de aire acondicionado a todo tipo de vehículos.
- Mantenimiento en general a aires acondicionados domésticos.

INSTALACIÓN DE EQUIPOS:

- Instalación de Inversores.
- Instalación de Cámaras de seguridad.
- Venta e instalación de Baterías.
- Venta e instalación de aires acondicionados.
- Instalación de equipo GLP.
- Instalación de luces y pantallas LED.
- Instalación de aire acondicionado a todo tipo de vehículos.

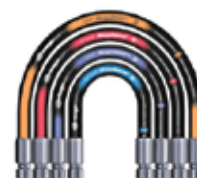

LOCALIDAD: C/27 de Febrero #39 Mao, Valverde Rep. Dom. TEL: (809) – 572 – 4524 / (3861)
HORARIO: Lunes – Viernes: 8:00 a.m – 6:00 p.m Sábado: 8:00 a.m – 4:00 p.m (HORARIO CORRIDO).



Por: **LEONARDO VALVERDE**
ECONOMISTA, CONSULTOR EMPRESARIAL

INNOVACION SOCIAL: HERRAMIENTA PARA EL DESARROLLO LOCAL INCLUSIVO

Este artículo surge de un encuentro exploratorio, en la promoción de una alianza táctica de las cuatro (4) Cámaras de Comercio y Producción de las provincias del Cibao Noroeste, Valverde, Montecristi, Santiago Rodríguez y Dajabón, tomando en cuenta que el crecimiento económico experimentado por la República Dominicana, no ha impactado por igual los territorios del país y sobre todo, a las provincias fronterizas, donde se registran las peores estadísticas respecto a la pobreza, el desarrollo humano y la esperanza de prosperidad.

El punto de partida para esta reflexión es que la innovación social, partiendo de iniciativas de desarrollo local, es una herramienta apropiada para articular el crecimiento económico y el desarrollo inclusivo, a una nueva visión de construcción de mejores condiciones de trabajo, de vida y prosperidad para la gente que con tanto valor y abnegación se ha quedado viviendo y apostando a una mejor suerte para estas comunidades.

Lo valoro como un llamado a la asunción de compromisos de actuación de los líderes locales, para reencauzar la construcción de comunidades inteligentes y dignas, que den respuestas a sus problemáticas desde los propios espacios locales, a partir de la nueva época que vivimos.

Hacia una conceptualización del siglo XXI, la nueva economía y sus desafíos

El siglo XXI se caracteriza por su gobernanza geopolítica multipolar, el cambio de época de los últimos 23 años (siglo XXI) trajo consigo cambios profundos en las relaciones de producción, de extracción del excedente económico, la computación cuántica, la inteligencia artificial y el turismo local y espacial, lo que ha inducido a cambios socioeconómicos y culturales en la llamada globalización, hoy desglobalizada, desde donde se puede explicar y reinterpretar los niveles de autodeterminación de los países, regiones y comunidades. En este nuevo marco, existe un mundo de oportunidades para el empoderamiento en torno al desarrollo nacional, regional y local, tomando partida desde la organicidad e individualidad en el diseño de políticas públicas incididas e impactadas desde los territorios.

El desarrollo económico y social no ha muerto, ¡Viva el desarrollo! República Dominicana como toda América Latina, se mueve en una especie de trilema, entre crecimiento, desarrollo económico y desarrollo sostenible, sin embargo, los procesos históricos en el desarrollo de los pueblos, dejan claro que no hay contradicción entre estas tres opciones, dado que articulados estratégicamente, conduce al fin deseado por cualquier comunidad humana, incremento cuantitativo de los valores monetarios generados, convivencia armónica en el incremento de la productividad y mejora de las condiciones de vida de la gente y aprovechamiento de los recursos disponibles, garantizando su sostenibilidad para el disfrute de las generaciones venideras.

Los grupos de interés en el escenario mundial y las instituciones internacionales de integración de los países, han llevado la teoría y objetivo del desarrollo, al campo ideológico y por tanto, de la política, distanciando en el debate de pensamiento a los que promovemos el desarrollo sostenible y a los que abogan e impulsan el crecimiento cuantitativo. Promuevo la idea de que los planes locales encausados por el liderazgo local y sus organizaciones, debe brincar esa cerca y empezar a programar y ejecutar acciones

desde lo local, para empujar el desarrollo económico, desde la triple dimensión, económica, social y ambiental.

La Innovación y el cambio de época

“Cuando teníamos todas las respuestas, cambiaron las preguntas”. Esta frase según De Souza, se les atribuye a los indígenas andinos almaras. Este sostiene que un cambio de época se da cuando surgen cambios significativos en distintas ramas: tecnológica, económica y sociocultural. Agrego geopolítica y ambiental, China, India, 5G, la inteligencia artificial, y el escenario multipolar en la geopolítica internacional, son expresiones de este cambio de época, la innovación y creatividad colectiva, son una oportunidad que tienen los pueblos y sus comunidades de pasar de la época de cambio de las últimas seis (6) décadas, a los cambios de época que vivimos hoy día. Esas acciones viejas que han dado resultados mediocres, debemos hacerle innovación para transformarlas y obtener resultados con impacto social sostenible. Reconstruir la subjetividad y esperanza colectiva, nos servirá para aprovechar el cambio de época en la que nos toca vivir y reproducirnos.

El Manual de Oslo (2018), amplía la definición de innovación según el ámbito de aplicación para referirse a:

- Innovación como proceso: promueve el desarrollo de actividades de I+D+i en la organización, incluyendo todas las etapas y gestiones, incluidas cuestiones financieras y comerciales.
- Innovación como resultado, que apuesta por un producto, servicio o proceso mejorado, que difiere significativamente de lo que antes había.

A su vez, las innovaciones dependen de su origen, pueden estar impulsadas por la ciencia con modelos technology-push o responder a necesidades del mercado con modelos market-pull, así como desarrollarse en el entorno cerrado de la organización bajo modelos closed-innovation o abrirse a la innovación abierta con modelos de open-innovation.

Panorama histórico de la Innovación Social

El concepto de innovación social tiene sus orígenes en las reflexiones de Schumpeter sobre el «proceso de innovación» en 1912, el concepto de «invención social» de Max Weber en 1920 o la hipótesis del «retraso cultural» de William F. Ogburn en 1922. Gran parte de estas influencias fueron más tarde retomadas por el sociólogo James Coleman (1970) para dar cuenta de la aparición de nuevas formas organizadas de relación social como la nación, la gran empresa corporativa o nuevas formas de interacción social (Martínez-Celorrio, 2017).

El mundo occidental asistía al auge de la experimentación social y a nuevas iniciativas de carácter social lideradas por colectivos alternativos, entre ellos corrientes del ecologismo, el feminismo, el pacifismo y los nuevos movimientos sociales, creando un marco de antecedente para la gestación de todo un ecosistema de innovación social a nivel global.

La innovación social desde los inicios del uso del concepto hasta la fecha ha transitado tres etapas claves: La primera etapa se desarrolla a partir de los años cincuenta, donde juega un papel pionero el ya

citado Institute for Community Studies (1954); la segunda aparece, entre los años ochenta y noventa, bajo el influjo de los nuevos movimientos sociales emergentes por entonces, creándose el británico Institute for Social Inventions (1985). La tercera etapa, que llega hasta la actualidad, puede fijarse a partir del año 2000, cuando la Universidad de Stanford es la pionera en crear un centro de investigación académica sobre innovación social. A partir de 2005, son los Estados y Gobiernos Nacionales (Gran Bretaña, Japón, Holanda, Nueva Zelanda, Australia, Canadá o Estados Unidos) los que crean agencias públicas en innovación social.

El constructor de la innovación social desde lo local

La innovación social la defino como un proceso dinámico, complejo, integral y participativo, capaz de diagnosticar problemas comunitarios y empresariales y construir soluciones viables a los mismos, generando recursos que le garantizan su sostenibilidad económica, social y ambiental. La innovación social es capaz de generar lazos sociales fuertes erigidos por los mismos valores de justicia social, igualdad, y transformación de los escenarios vulnerables en entornos mejorados. Busca la satisfacción de las necesidades identificadas por los individuos que conforman esa realidad que se busca transformar, trabajando por subsanar las limitaciones que pudiesen existir a través de emprendimientos sostenibles en el tiempo.

Esta definición la formulo tomando en cuenta las experiencias de las Cámaras de Comercio y Producción de las provincias del Noroeste y de organizaciones de pequeños productores de banano de Comercio Justo, factorías de arroz, de mipymes emblemáticas de la zona, instituciones de economía social y solidaria que, a partir de la innovación social, han logrado resolver asuntos técnicos, de producción, comercialización y desarrollar un modelo de servicios sociales a las comunidades, haciéndolo sostenible, a pesar de los desafíos que el nuevo contexto le impone.

Innovación Social y desarrollo local

El desarrollo local se define como un proceso complejo, que es producto de una construcción colectiva a nivel local, que tiene como objetivo movilizar los recursos del territorio en torno de un proyecto común e incluir al conjunto de la población y sus expresiones organizativas.

Se logra un desarrollo local eficaz cuando todos los actores que intervengan en el proceso se identifiquen y que conozcan los recursos con que cuenta la comunidad para llevar a cabo el proceso. Es importante que tengan bien definidos los objetivos que van a lograr con el proceso y que tienen que estar dirigidos a: mejorar la calidad y el nivel de vida de los ciudadanos, reducir la dependencia relativa con las metrópolis, reforzar el espíritu colectivo, crecer y generar más empleo, conservar el medio natural y desarrollar la cultura de la comunidad.

¿Por qué y para qué organizar y ejecutar un plan de desarrollo local?

Los tratadistas más relevantes sobre el tema, sugieren los siguientes aspectos como para articularse al desarrollo local.

- Una mejora de la calidad y el nivel de vida de los habitantes.
- Reducción de la dependencia de los poderes centrales.
- Refuerzo del espíritu innovador colectivo.
- Crecimiento y generación de empleo.
- Conservación del medio natural.
- Desarrollo cultural de la comunidad.
- Empoderamiento ciudadano e incidir en la redistribución de la riqueza.

Cuáles elementos tomar en cuenta para el diseño del plan

- A) La ubicación geográfica.
- b) Correspondencia o no del espacio con estructura político-



**Farmacia
La Linea**

¡Cuidamos de ti,
cuidamos tu salud!
Tel. 809-585-8205

Escáname



administrativa o fronteriza.

c) Rasgos definitorios: historia, tradición, actividades económicas tradicionales, cultura técnica, tradición de saber hacer.

d) Evolución histórica de la economía y del saber hacer.

e) Impactos exteriores: evolución de la economía regional, territorial, nacional o internacional, según del espacio del que se trate.

f) Cambios económico-sociales que ocurren.

Factores a tomar en cuenta para el desarrollo local como son:

- La existencia de recursos humanos cualificados.
- La vinculación del sistema de educación y la capacitación con el perfil productivo de cada territorio.
- El acceso a líneas apropiadas de financiamiento.
- Acceso a la información acerca de los mercados, las tecnologías, las líneas de comercialización y de servicios sociales.

Reflexiones al final

Durante las últimas cuatro (4) décadas, he estado estrechamente vinculado al trabajo social y comunitario, tiempo que me he desempeñado como docente universitario en el área de economía, mi relación histórica con las comunidades me dice que existen las condiciones objetivas para encauzar una nueva ruta para el desarrollo sostenible de la República Dominicana, sus regiones, provincias, municipios y comunidades.

Sostengo y defiendo la tesis de que, República Dominicana tienes los recursos y las condiciones para encausar una estrategia nacional de desarrollo, que tome como referente el desarrollo humano y todos los elementos que se tienen en cuenta para articular dicha estrategia.

Sin embargo, las condiciones subjetivas, hay que construirla a

partir del liderazgo local en forma inclusiva, de suerte que la misma empuje a la construcción de una voluntad política en el liderazgo político local, regional y nacional.

A partir del impacto que tienen las Cámaras de Comercio y Producción de las provincias, el impacto que generan sus acciones, son un buen referente para hacer las alianzas que requiere el diseño y ejecución de un plan de desarrollo local, que tome como metodología y herramienta, la innovación social, que propicia la investigación, el desarrollo y la innovación, I+D+I.

Referencias bibliográficas:

Centro de Investigaciones Económicas, Administrativas y Sociales OECD (2017). El panorama de la migración en República Dominicana. OECD Publishing, Paris. <https://doi.org/10.1787/9789264276918-6-es>

Comisión ODS República Dominicana. (2019) Avances y desafíos en la implementación de los Objetivos de Desarrollo Sostenible priorizados, Santo Domingo, República Dominicana. https://www.do.undp.org/content/dominican_republic/es/home/library/mdg/informe-2019-avances-y-desafios-en-la-implementacion-de-los-obje.html

Hernández-Ascanio, José; Tirado-Valencia, Pilar; Ariza-Montes, Antonio. (2016). El concepto de innovación social: ámbitos, definiciones y alcances teóricos CIRIEC-España, Revista de Economía Pública, Social y Cooperativa 88. diciembre, pp. 164-199 <https://www.redalyc.org/pdf/174/17449696006.pdf>

Martínez-Celorrio, Xavier. (2017). La Innovación social: orígenes, tendencias y ambivalencias. Universidad de Barcelona 247. Pp. 64-66.

MORALES, A. (2008b). Innovación social: un proceso emergente en las dinámicas de desarrollo, Revista de Fomento Social, 63(1), 411-444.

Organización Internacional para las Migraciones (OIM) e Instituto Nacional de Migración de República Dominicana (INM RD). (2017) Perfil migratorio de República Dominicana. Santo Domingo. <https://rosanjose.iom.int/site/es/biblioteca/perfil-migratorio-de-republica-dominicana>

Vega Jurado, Jaider. (2017). Innovación Social. Consejo Nacional de Ciencia y Tecnología (CONACYT) Asunción. pp. 11 – 25.

Revista OI DLES - Vol 4, Nº 8 (junio 2010)

(Gálvez Capote, Katia: 2007; 34)

¡Tu tradición!

S
LM

SUPERMERCADO
LOS MUCHACHOS

¡El Supermercado de los Nuevos Tiempos!

Tel. 809-585-8808 | Cel. 829-222-9810

Av. Maria Trinidad Sánchez No.62, Esperanza, Valverde, R. D.

BALANCEO Y ALINEAMIENTO

La tecnología mas avanzada en
los equipos de balanceo y
alineamiento en toda la region

BADANA
CENTRO DE SERVICIOS AUTOMOTRIZ



Damos Vida a Tu Auto!



Sebastian Ramos Esq.

 Amapolas, Yerba de
Guinea-Valverde Mao.

 809-822-8725



Por: Pamela Marmolejos
Dir. Ejecutiva de Fedocámaras

EL ROL DE LA EDUCACIÓN EN FAVOR DEL DESARROLLO Y SOSTENIBILIDAD DE LA LÍNEA NOROESTE DEL PAÍS



La educación continua es una herramienta importante para lograr un desarrollo sostenible en cualquier ámbito. En el contexto del desarrollo y la sostenibilidad, la capacitación se enfoca en brindar a las personas, organizaciones y comunidades los conocimientos y habilidades necesarias para tomar decisiones informadas y responsables que promuevan el desarrollo económico, social y ambientalmente sostenible.

En primera instancia, la capacitación sobre sostenibilidad y desarrollo es fundamental para fomentar prácticas empresariales responsables y sostenibles. Por ejemplo, las empresas pueden adoptar programas de estudios basados en cómo adoptar prácticas sostenibles en sus procesos de producción, reducir su huella de carbono, gestionar adecuadamente sus residuos y promover la inclusión social y la diversidad en su fuerza laboral, con la finalidad de beneficiar a las comunidades locales, especialmente, en áreas rurales y marginadas.

En el caso específico de la Línea Noroeste, el brindar capacitaciones en prácticas agrícolas sostenibles, las comunidades pueden mejorar la productividad de sus cultivos mientras protegen sus

recursos naturales. También, pueden recibir capacitación en la creación y gestión de pequeñas empresas sostenibles, lo que puede mejorar su acceso a los mercados y aumentar sus ingresos.

Además, la educación en desarrollo sostenible es clave para fomentar la toma de decisiones informadas en el gobierno y la sociedad civil. Los gobiernos pueden recibir capacitación en cómo elaborar políticas públicas sostenibles y en cómo involucrar a la sociedad civil en la implementación de estas políticas. Las organizaciones de la sociedad civil también, pueden recibir capacitación en cómo abogar por políticas y prácticas sostenibles y en cómo involucrar a la comunidad en el proceso de toma de decisiones.

En conclusión, fomentar la educación ambiental y la conciencia sobre la sostenibilidad en la población en general, debe ser un elemento fundamental para lograr un desarrollo sostenible en cualquier ámbito, empoderando a las personas y organizaciones para que tomen decisiones informadas y responsables que garanticen un futuro próspero para las próximas generaciones.



Durante 16 años

hemos sido la mejor opción de ver televisión.

Cerca de los nuestros,

haciendo de la información y el entretenimiento
una herramienta **de servicio.**





Por: Miguel Ángel Fernández

EDUCACION Y DESARROLLO DE LA REGIÓN NOROESTE

Los datos del Censo Nacional del 2022 no se han publicado, pero estimaciones y proyecciones de la Oficina Nacional de Estadísticas (ONE), establecen que en 2023 el país tiene 10,711,155 habitantes; de éstos, 423,151 viven en la región Noroeste, o sea, que de cada 100 dominicanos solo 4 (4 %) vive en el noroeste (<https://www.one.gob.do/media/ixol1zlm/dominicana-en-cifras-2020.pdf>).

Sin contar la indeterminada población haitiana, esta es una región casi despoblada con 109 habitantes por km². El promedio nacional es 221 habitantes por km².

En materia educativa la región no es distinta a lo reflejado en los datos nacionales. Según estadística del Ministerio de Educación de la República Dominicana –MINERD–, solo el 58.2 % de los estudiantes que se inscriben en la escuela termina el nivel básico o primario, y el que 29 de cada 100 termina el bachillerato (<https://www.ministeriodeeducacion.gob.do/docs/oficina-nacional-de-planificacion-y-desarrollo-educativo/2fpr-anuario-de-indicadores-educativos-ano-lectivo-2020-2021pdf.pdf>).

La cobertura de la población con edad para estar en aulas del Nivel Inicial solo 33 % de nuestros niños-as; población con edad de primaria solo está en la escuela el 89 %, y en secundaria, sólo el 68 % de nuestros adolescentes, año lectivo 2020-2021. Pero nada ha mejorado al 2023.

¿A qué se dedica el 32 % de los adolescentes que no tiene liceo, ni politécnico? ¿Cómo es posible que el 77 % de los niños-as del noroeste de entre 3, 4 y 5 años no tengan aula, ni maestra? ¿Sabemos el impacto en el desarrollo intelectual el entrar tarde a la escuela, y encima en una pésima escuela?

Hablando de escuela, la gente inmediatamente piensa en la “calidad de la educación”. Como ese concepto se manipula en perjuicio del magisterio, me voy a remitir a lo que establece la propia Ley General de Educación en su artículo 59: “Constituyen parámetros determinantes de la calidad de la educación, los siguientes:

- a) El rendimiento de los aprendizajes alcanzados por los estudiantes;
- b) El grado de coherencia alcanzado entre los fines educativos, las estrategias para alcanzarlos y los resultados;
- c) El nivel de eficiencia de los procesos administrativos y de gestión global del sistema;
- d) La inversión de recursos, su racionalidad y adecuación que garanticen la puesta en práctica de la acción educativa;
- e) El peso de la innovación, la investigación y la experimentación educativas;
- f) Las características socio-económica, afectivas, físicas y sociales del alumno;
- g) Las características personales y profesionales de los educadores, la calidad de vida y las facilidades de que dispongan;
- h) La programación académica, los contenidos curriculares y los materiales didácticos, deben estar en constante actualización;

- i) Los procesos de aprendizaje y las estrategias metodológicas puestas en marcha;
- j) Las condiciones físicas desde el punto de vista del ambiente en que se desarrolla la actividad educativa, incluyendo aulas, laboratorios, bibliotecas, canchas deportivas, áreas de recreación, servicios de agua potable e iluminación y equipamiento;
- k) El grado de compromiso y la intervención de la familia, el hogar y la comunidad en el proceso educativo;
- l) La orientación educativa y profesional;
- ll) La investigación educativa que se aplica para identificar los problemas del sistema y adoptar los correctivos a los mismos”.

Como se puede apreciar, en la calidad educativa la acción docente impacta entre el 30 y el 33 % de las variables de la calidad. Entre el 67 y el 70 % son variables sistémicas, o sea, son del modelo y sistema educativo, tienen un carácter social, que tienen que ser evaluadas y movidas con políticas públicas nacionales consecuentes.

Si la cobertura es baja, las cifras de la terminación de los niveles son graves: de los pocos con cobertura en el Nivel Inicial, solo el 70 % concluye ese nivel; el Nivel Primario lo culmina sólo el 52 %, y el Secundario, lo termina 26 de cada 100 estudiantes que ingresaron al sistema. ¡El 74% de la población que tuvo cobertura escolar no concluyó el bachillerato! Un bachillerato de muy pocas competencias por ser un modelo ajeno al país, a la región y a la producción. Métele lápiz a la cantidad que no ingresó a la escuela y tenemos una población casi inhabilitada para las exigencias del pensamiento, los procesos productivos, el arte, la cultura, la tecnología, la salud, medioambiente... Es una exclusión brutal. Víctima del desempleo, los bajos salarios y la pobreza. No se justifica en una región tan rica como ésta.

El Ministerio de Educación tiene en el noroeste 2 Regionales, 12 Distritos Educativos, cientos de escuelas y liceos, pero muy pocos politécnicos.

De nada sirve toda esa burocracia técnico-administrativa si no produce, si no impacta la cobertura y permanencia de la matrícula escolar; si no influye en la cualificación de los procesos escolares.

A pesar de tener unas 3 universidades en la región, la investigación y la producción de conocimiento y tecnología es insignificante.

La región Noroeste hoy centrada en la agropecuaria y servicios (comercio, transporte, comunicación, ...), necesita un giro cuasi radical para la inversión en la investigación, la educación y la producción.

La escuela y las universidades no pueden seguir de espaldas a la producción y a la vocación productiva de la región; no pueden seguir de espaldas a la familia, a la comunidad, a los derechos económicos y sociales de la gente. La educación no debe convivir, ni tener connivencia con la pobreza.

ESTACIÓN DE GASOLINA



¡Brindando el mejor servicio a
Nuestras Comunidades!



Tel.: 809-585-8186 / 809-572-7805

Lavadero
Food Shop
Terraza



Organismos internacionales y personalidades notables de las ciencias y las humanidades del país -y del todo el mundo-, reconocen la importancia de la inversión en la educación, pues el conocimiento es una fuerza productiva; las competencias y habilidades diversas hacen del ser humano una persona generadora de riqueza material e inmaterial (arte y valores humanos); hace a la persona autogestionaria, que no teniendo tierra, ni industria, ni negocio, ... es capaz de producir riqueza, mejorar sus ingresos salariales o propios y ser socialmente útil.

Hay que aperturar diálogo y negociación entre todas las fuerzas y sectores políticos, económicos, sociales, religiosos, ambientalistas... de la región, con el Estado en el centro como responsable del bienestar de la familia y toda la población.

La educación es un medio y un fin para el desarrollo. Hay que revisar con la participación de todos, el sistema educativo nacional. Sin perjuicio de lo nacional, hay que regionalizar la educación según las características y potencialidades de los territorios.

El país ha perdido soberanía educativa. Se le ha impuesto el modelo "educación por competencia", que puede ser útil en politécnicos y universidades centradas en ciencia y tecnologías, pero es un crimen generalizarlo a todo el sistema educativo. Propongo algunos ejes para esa revisión y regionalización de la educación. Hay que producir entre todos un nuevo Modelo Educativo que sea democrático y productivo, que recupere el constructivismo social-colectivo, la flexibilidad curricular; las ciencias pedagógicas, las humanidades, la multidisciplinariedad, la soberanía de enseñanza (creatividad y empatía docente); la relación aula-producción-contexto-país-mundo-universo.

La investigación educativa nacional y local debe ser la generadora de soluciones de aprendizajes y de calidad educativa, no la compra de paquetes transgénicos.

La democracia debe ser un medio para aprender y enseñar y un fin de formación de ciudadanía.

Atraer la familia a la escuela y llevar la escuela a la familia, a la comunidad y a la producción regional y nacional.

La escuela debe ser conocimiento, ciencia, tecnología, arte, deporte y espiritualidad. La escuela tiene que ser productora de lo nuevo, no consumidora, ni reproductora (de lo viejo...).

La escuela tiene que desmitificar "las ciencias y las tecnologías" (...), y hacerlas herramientas domésticas al servicio del conocimiento, la producción y el progreso de la región y de todo el pueblo dominicano.

La escuela tiene que desmitificar el "arte comercial" (...), y ser creativa; potenciar nuestra música, nuestra narrativa, nuestro canto, nuestro baile, y aprovechar todo el acervo cultural caribeño de América Latina y del mundo.

La escuela tiene que desmitificar el "profesionalismo deportivo o comercial" (...), y recuperar el deporte para la salud y el disfrute.

La escuela tiene que desmitificar la comunicación comercial (radio, TV, publicidad) y generar la lectura crítica y la comunicación alternativa.

La escuela tiene que desmitificar ídolos y héroes falsos (...) y generar los perfiles alternativos.

En un Modelo Educativo Democrático y Productivo la evaluación no es una meta ni un proceso competitivo de eliminatoria, ni un negocio; no se da clase para evaluar, sino que se evalúa dando clase y aprendiendo simultáneamente, porque la evaluación democrática es aprendizaje. Esa simultaneidad (evaluación-clase-aprendizaje-evaluación-clase-aprendizaje), y originalidad de cada proceso áulico, no admiten esquemas, ni cotejos, ni modelos de experto alguno.

Hay que recuperar la soberanía en educación, para ponerla al servicio del desarrollo regional y nacional.

SIGATOKA

verno™ FG
Cu30 + Zn30

CERTIFICADO:
Approved by **ECOCERT** INPUTS

CO-DISTRIBUYE:
RIRA
Comercial, S.R.L.
"SERVICIOS QUE DAN FRUTOS"

Av. Miguel Crespo no. 37, Mao, Valverde, Rep. Dom.
Email: rracomercialsri@hotmail.com
tel.: (809) 572-4022

Controla y Nutre



AÑOS

**DEPOSITANDO
CONFIANZA EN TUS
EMPRENDIMIENTOS**



HAZTE SOCIO

MONCIÓN
MAO
SANTIAGO DE LOS CABALLEROS
SANTO DOMINGO
PUERTO PLATA

www.mamoncito.com.do

    **COOPMAMONCITO**



**COOPERATIVA
MAMONCITO, Inc.**

¡Deposita tu confianza!

CÁMARA DE VALVERDE FORMA PARTE DE LA JUNTA DIRECTIVA DE FEDOCÁMARAS COMO VOCAL



La Cámara de Comercio y Producción de Valverde logra un importante avance al ser designado el señor José Guillermo Sánchez, como vocal en la junta directiva correspondiente al periodo 2022-2024 de FEDOCÁMARAS.

Como muestra del interés en desarrollar y dinamizar el sector empresarial de la provincia Valverde, la Cámara de Comercio por primera vez, forma parte importante de esta nueva directiva en FEDOCÁMARAS, con el objetivo de seguir aportando al crecimiento, no solo de Valverde, sino de toda la Línea Noroeste.

José Guillermo Sánchez



VOCAL
2022-2024

Es Vocal en Junta Directiva de FEDOCAMARAS y actual presidente de la Cámara de Comercio y Producción de Valverde.

Fundador y Administrador de Impresas Diversos Sánchez, SRL y Cesta Constructora, SRL, dedicadas a la comercialización de bienes y servicios en materia de publicidad, además de la venta y transporte de materiales de construcción a nivel nacional, aportando al desarrollo comercial de toda la Región Noroeste.

Es un emprendedor que ha realizado diversos aportes a favor de su provincia y sector comercial y productivo de la región, promoviendo la generación de empleos y la capacitación continua.



En Muebles y Electrodoméstico La Campeona del Noroeste

c/ Félix Bonilla No. 88 Mao, Valverde, Rep. Dom.
Sucursal en: Villa Vázquez

Tels.: 809-572-2913/6480



Gana un **Resort**
en este **VERANO**
con **AM & FERRETERIA**

Por la compra de **RD\$1,000** pesos o más, participas para ser uno de nuestros 4 ganadores de **un Resort por tres días y dos noches**

Válido del 21 de junio
al 31 de agosto 2023





Por: ING. ROMUALDO ESTEVEZ

POTENCIALIDADES DE DESARROLLO ECONÓMICO REGIONAL

Introducción

La Ley de Morfi, fundamentalmente establece que, “Nada es fácil en la vida, todo toma más tiempo del que aparenta, y si en el proceso algo puede salir mal, saldrá”. Mucho la catalogan esta ley, como la ley del pesimismo, otros como la ley del realismo. No me considero un pesimista. Quisiera ser optimista y realista, pero el contexto de sostenibilidad económica y consecuentemente social de nuestra provincia no es muy halagüeño.

A nuestro entender, y sin que estas aseveraciones tengan el rigor científico requerido, la provincia Valverde adolece de una serie de potencialidades que dificultan el que esta pueda preservar el liderazgo económico que anteriormente ostentara en la región Noroeste, ni mucho menos que preserve su esquema de desarrollo, al contrario, se puede percibir un deterioro de la estabilidad social producto de la insostenibilidad económica provincial. ¿Porque?:

1. Valverde es la tercera provincia en densidad poblacional con 823 kilómetros cuadrados de extensión territorial, o sea, la tercera más pequeña del país, en la cual el 50 % de su territorio son terrenos de bosques secos y montañosos; 180 kilómetros cuadrados son áreas forestales protegidas de la supuesta cuenca del río Cana de la provincia de Montecristi;
2. Valverde es la provincia de la región Noroeste que presenta el mayor índice de pobreza detrás de Montecristi, Dajabón y Santiago Rodríguez;
3. Valverde tiene suficiente agua, pero poco terrenos agrícolas para producir el sustento económico de 180,000 habitantes que dependen de la producción del arroz y la producción del banano, ambos seriamente amenazado en su competitividad; uno por acuerdo bilaterales (DRCAFTA) y el otro por fatiga empresarial y la eliminación de preferencias arancelarias de Europa (Caricom). Compare con la Granada y Company en el año de 1960;
4. La provincia Valverde no ha desarrollado una cultura agroindustrial ni industrial, apenas 6 molinos de arroz, dos procesadoras de tabaco, una procesadora de fritos de plátano, una embotelladora de agua y cuatro aserraderos de tronco de pinos, cinco pequeñas zonas francas: dos normales y tres especiales que generan aproximadamente 3,000 empleos directos, cuando se requieren que generen al menos 20,000 empleos directos;
5. No tiene condiciones para desarrollo turístico, no tiene puerto, no tiene aeropuerto, no tiene leyes especiales de incentivo a la inversión, no tiene petróleo, no tiene gas, no tiene puerto, no tiene aeropuerto, no tiene un sector educativo de competencia internacional, no tiene un sector de salud fuerte con competencia nacional o internacional, no tiene suficiente terreno agrícola, no tiene suficiente capital humano, no tiene el suficiente capital económico local, no tiene suficiente votante como para ser atractivo para que al sector político le sea atractivo invertir, no tiene coerción social y todos luchan hasta la enemistad por un reducido espacio de poder que casi no existe, no tiene liderazgo



político y empresarial con visión de futuro y muy limitado acceso a la toma decisión de la administración pública nacional, y no tiene lo fundamental para soportar su pobreza como son una esperanza colectiva y un culpable de su pobreza, sino léase el “Manifiesto Comunista” de K. Mars y F. Engels;

6. Las fuerzas que motorizan la economía provincial son antagónicas y todos son enemigos diplomáticos, de frente se abrazan, pero al dar la espalda..., ya sea por que aspiran al reducido espacio de poder económico y político que existe, o ya sea por celos de una supuesta competencia que realmente existe fuera del territorio y no dentro;

7. No tiene en el ADN provincial, una cultura emprendedora industrial y agroindustrial, no posee suficiente capital humano, no posee suficiente potencial de desarrollo como por ejemplo Montecristi, y el capital económico de inversión local es



**ASEGURAR TU CRECIMIENTO:
NUESTRO COMPROMISO**



Sánchez Almánzar
CORREDORES DE SEGUROS
809-572-5125



**La Agencia
Lider del Noroeste**

CRUCE DE
GUAYACANES
AUT: DUARTE #40

TEL. 809-572-6989

insuficiente, el cual tendría que provenir del Estado, de otro territorio nacional o internacional, pero... ¿Dónde están las motivaciones para que esto acontezca? Cómo serían políticas públicas claras y seguridad jurídica, capital humano altamente calificado y/o entrenable, disciplinado, honesto y de competencia internacional alrededor de la producción industrial y agroindustrial en el pequeño espacio territorial, las potencialidades de múltiples proyectos de desarrollo que generen riquezas distribuidas que generen dólares, sustituyan importaciones, empleos masivos, transferencias tecnológicas, conocimientos, pequeñas empresas de apoyo que suplan materia prima y servicios para esos proyectos de desarrollo.

Actualmente, el sector privado trabaja en tres complementos indispensables para activar los agentes de desarrollo regional y de creación de sustitutos ante la eventual pérdida de competitividad de la mayor agroindustria de la región, la industria arrocera y la agrícola de cultivo de banano para la exportación:

1. Establecer una ruta marina Manzanillo-Miami-Jacksonville-Manzanillo, con un barco furgonero de 300 contenedores yendo y viniendo cada 15 días. Ya se compraron los terrenos muy próximos al puerto de Manzanillo, se dispone de las documentaciones legales correspondientes, excepto la aprobación de limpieza, desbroce, declaración de impacto medioambiental y aprobación por la Ley 12-21 de Desarrollo Fronterizo. Tenemos hasta la cotización de renta o compra de un barco figonero con bandera americana valorado en US\$2,200,000.00 y la disposición de hacer una Alianza Público-Privada con PROINDUSTRIA.

2. La formación de los emprendedores, ideas, proyectos e incubación empresarial para producir para la exportación, a los cuales se les financiará un proyecto de 60 tareas bajo maya sombra y una vivienda, y que lo pagarían en 5 años, lo cual lo habilitaría para la obtención de un segundo proyecto (El Parque Agroindustrial ya tiene los terrenos y parte de las edificaciones y un clúster educativo-productivo en tabaco de capa, y vegetales y frutales procesados para el mercado internacional).

3. El proyecto agroindustrial de producción y procesamiento de tabaco de capa para la exportación que durante tres años de ejecución ha generado más de cinco millones de dólares de exportación, ha sustituido importaciones por el mismo monto, ha generado 250 empleos directos y ha realizado una gran transferencia de tecnología agrícola e innovación en su primera fase. Y lo más importante, ha demostrado la factibilidad técnica y económica de producir tabaco de capa de las variedades Broad left y Pensilvania de manera intensiva en la República Dominicana.

4. La implementación de un centro de acopio, empaque, comercialización y exportación de productos agroindustriales. (Ya tenemos las infraestructuras básicas dentro de las facilidades de la Zona Franca Agroindustrial de Mao).

5. El centro de acopio, distribución y comercialización de productos agrícolas para el mercado nacional. Creemos que se puede realizar una alianza público-privada con el Banco Agrícola e implementarse en las facilidades sin uso en los últimos 10 años, que posee el Banco Agrícola en Mao.

6. La implantación de una ruta de flete marino desde Manzanillo-Jacksonville, para lo cual se dispone de casi todos los permisos necesarios para su operación y dos centros de acopio y distribución de carga próximo al puerto de Manzanillo.

La ejecución de un proyecto genuino de desarrollo económico regional debe producir en la sociedad los siguientes impactos: 1. Deben generar riquezas en los territorios de impacto (por ejemplo, una semilla de tabaco para capa puede costar US\$0.000001, pero sembrar, cosechar y procesarla incrementaría

su valor en una mata que produce 14 hojas de capa las cuales dos matas tendrían un valor entre US\$10.00 y 25.00 cada año, y si lo convierte en cigarro el valor se multiplica exponencialmente); 2. Debe generar divisa en dólares (1000 tareas exportan US\$2,000,000.00 por año); 3. Debe de sustituir importaciones (las materias primas de las fábricas de cigarrillos de zona franca, estimadas en más de US\$1,100,000.000); 4. Debe de generar empleos directos permanente y preferiblemente de calidad; 5. Debe propiciar transferencias tecnológicas; 6. Debe de ser innovador y mantenerse innovando permanentemente; 7. Debe estar localizado en zona económicamente deprimida (la provincia de Valverde), y 8. Debe producir materia prima y servicios para empresas, como son las fábricas de cigarrillos de zona franca, las cuales generan más de 40,000 empleos directos en todo el país.

Por estas razones es que definimos y apoyamos el proyecto que implementa El Parque Tecnológico Agroindustrial de Zona Franca de Mao; y por esto es que lo definimos como un proyecto genuino de emprendimiento y desarrollo agroindustrial. Principalmente, porque trata de implementar una idea sumamente innovadora en la República Dominicana, y porque es una réplica en miniatura adaptada de la Lotificación Agrícola de la región de Romana-Italia, que con la Universidad Agroalimentaria de Bolonia y el Parque Tecnológico de Centuria, son los responsables de la seguridad alimentaria de Italia, parte de Europa y Medio Oriente, lo cual logró que en 35 años esta región incrementará sus ingresos per cápita de \$2,800 a 53,800 Euros, convirtiéndose así en los campesinos ilustrados de Italia.

Se trata de la aceleración de un proyecto que tiene más de 20 años de ejecución con una inversión realizada que ronda los US\$8,000,000.00 y que en la actualidad produce US\$3,500,000.00 por año en su primera etapa del renglón productivo, producción y procesamiento de tabaco de capa, pero que no tuvo apoyo ni capacidad económica ni mano de obra entrenada para satisfacer la demanda de su primer cliente, por lo que solo sembramos 1000 tareas de terreno, produciendo 300,000 libras de tabaco de capa por año.

Se requiere de algunas acciones gubernamentales que no tienen un costo significativo para el Estado Dominicano, pero que se necesitan para la viabilidad del proyecto, como son: definición de una política clara de seguridad alimentaria. (Ley de Seguridad Alimentaria), Racionalización del área forestal protegida de la cuenca del río cana, que son los cambrales que tienen unos de los mejores terrenos de producción de tabaco para capa del mundo. Participación de Proindustria, proyectos especiales de la Presidencia y el Banco Agrícola en una alianza pública-privada para el desarrollo de este proyecto piloto que, luego se replicará en otras regiones del país, financiamiento oportuno y a tasa de interés apropiada. Es fundamental unificar la producción agrícola y producción agroindustrial bajo el mismo esquema de la Ley 8-90, como está la zona franca especial de la industria de la sábila de El Pocito-Montecristi, de lo contrario no sería viable su implementación, el Ministerio de Educación y el INFOTEP deberían apoyar intensivamente y de manera especial en la capacitación y formación de los emprendedores que se desarrollarán en este proyecto; ya que en la producción de tabaco de capa, que supuestamente no podía producirse de manera intensiva en este país, aunque obtuvimos la mayor productividad por tarea del mundo, una de las mejores calidad, también la mayor rotura de hoja de tabaco de capa del mundo motivado a la baja calidad de la mano de obra y de supervisores agrícolas; y a la dificultad de su entrenamiento.

La condición deseable es que se conforme un clúster educativo-productivo que tenga la capacidad de formar emprendedores de alto desempeño con competencias internacionales. Sin los cuales no sería viable este proyecto. El Parque Tecnológico Agroindustrial de Zona Franca de Mao ha puesto a disposición del Gobierno



Clínica Dental
• Dra. Sugeiry Morel •

NUESTROS SERVICIOS

Odontología General • Odontología Estética
Odontopediatría • Ortodoncia • Endodoncia
Periodoncia • Implantes • Prostodoncia
Cirugía Oral

ACEPTAMOS SEGUROS MÉDICOS

Tel.: 809-822-8468
Ave. Maximo Cabral,
Esq. Independencia
Mod.: 1, Plaza Tertulia,
Mao, Valverde, R. D.

Tel.: 809-755-5211
Ave. María Trinidad Sánchez #07
Esperanza, Valverde, R. D.

Tel.: 809-755-0871
Ave. Prof. Juan Bosh (Antigua Hatuey)
Esq. Ñ, Edif. Brian, Santiago, R. D.

 **849-360-8807** Síguenos en las redes sociales:  

Dominicano toda su capacidad técnica, infraestructuras, terrenos, concesión, etc., en aras de crear una expectativa o esperanza colectiva válida de desarrollo agroindustrial en la provincia Valverde, la región Noreste y el país. Pero entendemos que así como el asistente académico total de inteligencia artificial, AATIA, que desarrollamos y pusimos a disposición del gobierno en el 2012 ante la posibilidades prevista de una pandemia, un desastre natural o rechazo a facilitar la penetración de la tecnología al sistema y los procesos educativos, era una visión un poco difícil de asimilar, y que también, fue puesto ya sin mucho entusiasmo ante la gravedad de la situación en medio de la pandemia al MINERD, entenderíamos el que la visión del desarrollo de un sector de producción agroindustrial piloto corra la misma suerte.

Queremos concluir con una parábola: Montecristi tiene un pasado casi glorioso, 60 años de miseria y felicidad solo con la esperanza colectiva de que un día el V Polo Turístico Ampliado, el puerto de Manzanillo, el aeropuerto de Montecristi, la agricultura, la zona franca y la Ley 28-01 hoy 12-21, los va a hacer ricos a todos. Pero ¿y los maeños? ¡No tienen ni siquiera eso!

4. Otras razones que justifican al esfuerzo de estructuración de un plan estratégico para el desarrollo de la agroindustria dominicana:

Algunas razones se fundamentan en la necesidad imperiosa de mitigar o eliminar el éxodo de miseria desde el campo dominicano hacia los grandes centros urbanos y desde el vecino país de Haití hacia el interior del territorio dominicano, es la decisión de buscar un mecanismo para que el flujo de inversión pública, privada y extranjera contrarrestara el caótico flujo migratorio que forma cadena de miseria y delincuencia en las ciudades dominicanas. El Estado Dominicano no ha tenido ni la capacidad económica ni el interés en desarrollar un sector agroindustrial para la exportación, ni mucho menos el sector privado local, nacional o internacional;

aunque se han ejecutado algunas acciones, estas no alcanzan como para afirmar que se han hecho los esfuerzos necesarios, por el contrario, las regiones son el foco donde se concentran los peores indicadores de pobreza y desesperanza del país; y, un lugar donde se incuban los peores presagios que amenazan la estabilidad social y el desarrollo de la República Dominicana.

Contrarrestar un éxodo de miseria desde el Oeste de la isla Hispaniola hacia la parte Este, no es una acción que se resuelva por un decreto o resolución, solamente con buenas estrategias, acceso a la toma de decisión en los ámbitos de política públicas, integración internacional ahora que resultaría más barato y determinación regional, podrían las comunidades rurales inferir el precario futuro que le depara su inestable existencia.

La meta final es que la aplicación del Plan de Desarrollo Estratégico facilite la permanencia y la convivencia pacífica en los campos, defina el marco legal regulatorio de esa zona, establezca un esquema de incentivo que motive un masivo flujo de inversión pública, privada, local e internacional hacia el campo dominicano que contrarreste el éxodo migratorio de miseria interna y externa que abate la región. Que se racionalice el flujo migratorio y comercial con nuestro vecino haitiano y que motive un proyecto similar en zona fronteriza haitiana que incentive la inversión pública, privada e internacional en la zona interfronteriza. Además, debe crear un sistema de redistribución del ingreso, reducir la pobreza combatiéndola en su origen, preservar el medioambiente y la generación masiva de oportunidades de empleos, de transferencia tecnológica, de comercio interfronterizo, vivienda, educación, servicio de salud y, sobre todo, de la generación de oportunidades de inversión.



COLOR POWER
PINTURAS

DISTRIBUIDO POR : R & M AUTO PINTURA S.R.L.
TEL.: 809-572-4202 AV. BENITO MONCION # 35 MAO, VALVERDE REP. DOM.

SOMOS



ASODAL

Asociación de Distribuidores
de Agroinsumos de la Línea



Asociación de Distribuidores de Agroinsumos de la Línea

Calle Daniel Tineo esquina Alberto Bogaert, Las 300, Mao, Valverde, República Dominicana

RNC: 430-31780-2 Tel.: 829.639.6539

CÁMARA DE COMERCIO Y PRODUCCIÓN DE VALVERDE FIRMA CONVENIO CON LAS CÁMARAS DE PRODUCCIÓN DE LA LÍNEA NOROESTE (DAJABÓN, MONTECRISTI, SANTIAGO RODRÍGUEZ Y VALVERDE)

La cámara de Comercio y Producción de Valverde firma importante convenio con las cámaras de la Línea Noroeste, con la finalidad de viabilizar y gestionar recursos e inversiones, que serán de provecho para el desarrollo económico de Valverde y la región Cibao Noroeste.

Los cuatro presidentes que encabezan la región Noroeste, señores: José Guillermo Sánchez, presidente de la Cámara de Comercio y Producción de Valverde; Ismael García, presidente de la Cámara de Comercio y Producción de Santiago Rodríguez; Quirino Escoto, presidente de la Cámara de Comercio y Producción de Dajabón y Cesarión Morel Grullón, presidente de la Cámara de Comercio y Producción de Montecristi.

Con el objetivo de conformar y organizar un bloque regional de cooperación entre las cámaras, deciden unificarse para fomentar y trabajar unidos por el crecimiento socio-económico de la Línea Noroeste y brindarle apoyo en todos los proyectos viabilizados.

Con la firma de este acuerdo de hermandad, estas cámaras buscan trabajar en conjunto, para que sirva como legado o ejemplo a las demás cámaras del país.

Dentro de los propósitos que buscan están: incentivar el turismo en la Línea Noroeste y gestionar nuevos proyectos en pro del desarrollo económico de esta.





**BODEGAS
DON JULIAN**

@BodegasDonJulian

RESERVA DE FAMILIA

Don Julián Reserva de Familia, es la sabiduría de un gran hombre atrapada en una botella. El vino que inspira el espíritu de Don Julián, fue elaborado durante una cosecha especial en el año 2007 en la tierra de Castilla La Mancha (Tierras de Don Quijote), por las manos de una de las bodegas más prestigiosas de España, Mont Reaga. La cual fue fundada en el 2003 y cuenta con múltiples galardones en diversas competencias a nivel mundial, obteniendo en muchos de sus vinos la evaluación nivel Oro. Este vino envejeció en barricas de roble francés y americano, con crianza controlada sobre sus lias en los primeros meses. Y fue embotellado el 23 de diciembre del 2011. Y aproximadamente once años después, se descorcha y se aprecia la representación tangible del legado de amor y sabiduría de Julián García.



VINO TINTO



Mao: calle 27 feb. Número 115

Santiago: calle R. C Tolentino número 23A, los pepines

Santo Domingo: calle 27 febrero número 442 edificio amelia 3



Mao: (829) - 423 - 5723

Santiago: (829) - 423 - 5734/27

Santo Domingo: (809) - 537 - 4495



 **BANFONDESA**[®]

Acércate al comercio de tu preferencia y elige el electrodoméstico que necesitas

Préstamos desde **RD\$5,000** en adelante
Rápida aprobación. Tasas preferenciales.

www.banfondesa.com.do

► Promociones ► [Solicítalo aquí](#)

**Solicítalo
en línea**

    @Banfondesa



Por: VANESSA FONDEUR

AGENCIAS DE VIAJES Y MAS



Las agencias de viajes desempeñan un papel fundamental en la industria del turismo al facilitar la planificación, organización y reserva de viajes para individuos y grupos. Estas agencias son intermediarias entre los viajeros y los proveedores de servicios turísticos, como líneas aéreas, hoteles, compañías de alquiler de autos y operadores turísticos.

La importancia de las agencias de viajes radica en su capacidad para proporcionar asesoramiento experto y personalizado, así como en la conveniencia y comodidad que ofrecen a los viajeros. Éstas cuentan con profesionales capacitados que poseen un amplio conocimiento sobre destinos, opciones de alojamiento, rutas de transporte y actividades turísticas.

Al reservar a través de una agencia de viajes, los viajeros pueden ahorrar tiempo y esfuerzo, ya que los agentes se encargan de investigar y comparar diferentes opciones para encontrar la mejor oferta que se adapte a las preferencias y necesidades del cliente. Además, las agencias de viajes pueden ayudar a organizar itinerarios complejos, paquetes turísticos completos y viajes de negocios.

En cuanto a la seguridad de reservar con agencias de viajes, es importante elegir una agencia confiable y reconocida. Existen organizaciones reguladoras y asociaciones en la industria del turismo que otorgan certificaciones y reconocimientos a las agencias que

cumplen con estándares de calidad y servicio. Al optar por una agencia que esté afiliada a estas organizaciones, los viajeros pueden tener mayor tranquilidad en cuanto a la protección de sus derechos y la garantía de que recibirán servicios de calidad.

Además, las agencias de viajes suelen contar con sistemas de reserva seguros y protección legal. Al realizar una reserva a través de una agencia, se generan contratos y recibos que brindan una mayor seguridad en caso de cualquier eventualidad o reclamo. Asimismo, las agencias pueden ofrecer seguros de viaje que cubren imprevistos como cancelaciones, retrasos o emergencias médicas.

Sin embargo, es importante destacar que, al igual que con cualquier transacción, los viajeros deben ser cautelosos y estar atentos al proporcionar información personal y financiera. Es recomendable investigar y verificar la reputación y antecedentes de la agencia antes de realizar cualquier pago o proporcionar datos confidenciales.

En resumen, las agencias de viajes desempeñan un papel crucial al brindar asesoramiento experto, comodidad y conveniencia a los viajeros. Al elegir una agencia confiable y reconocida, los viajeros pueden disfrutar de la seguridad y protección que ofrecen, así como de la tranquilidad de saber que cuentan con el respaldo de profesionales en la industria del turismo.

Funialis

Floristeria

Decoración para todo tipo de eventos.



San Antonio No. 17, Mao, Valverde, Rep. Dominicana
Tel.: 809-572-6548 / Cel.: 829-875-4773 / 829-380-7789

TP

Taveras Peralta & Asociados

CONTADORES PUBLICOS AUTORIZADOS

Calle Máximo Cabral No. 43, Mao, Valverde, R.D.
Av. 27 de febrero No. 115, Plaza María Dulcilia, Mod. 6, Las Colinas, Santiago, R.D.
Tel.: (809) 572-7446 | Santiago (809)-572-7474

info@taverasperalta.com | administracion@taverasperalta.com
www.taverasperalta.com | RNC: 1-30-45505-8 ICPARD 99418

YASCARA TOURS

AGENCIA DE VIAJES

PASAJES AEREOS • VENTA DE RESORTS • SEGUROS DE VIAJES • CRUCEROS Y FERRIES

(809) 572.4235

C/ DUARTE 85Q. SANCHEZ, EDIF. 25, MAO, VALVERDE, REP. DOM.

P & C

Computer

Digitación sin límites...
Todo tipo de trabajo de digitación

Patricio Ferreira
Propietario

C/Talanquera No. 66 Mao, Valverde, R.D.
Tel:809-572-8418 / Cel:809-819-4202

LA CÁMARA DE COMERCIO Y PRODUCCIÓN DE VALVERDE SE REÚNE CON EL DIRECTOR REGIONAL COMERCIAL DE EDENORTE



La Cámara de Comercio y Producción de Valverde interesada por la problemática que se presentó debido a la salida de servicio del transformador de la subestación ubicada en la avenida Mons. Tomás Abreu, carretera Mao-Santiago Rodríguez, frente a la UASD, Centro Mao, se reúne con el Sr. Librado Acosta, director regional Comercial de EDENORTE, como entidad que agrupa los empresarios de la provincia, para manifestar su fuerte preocupación, debido a los largos apagones que se han estado generando en los últimos días.

LA TRADICIÓN DEL SABOR
Calle 19 de marzo #71 Mao Valverde R.D. Tel: 809-572-8992

The advertisement features a central logo for 'Repostería Cucha' with a crown and the text 'UNA PASIÓN'. The background is a collage of various pastries and desserts, including a large chocolate cake on a stand, a stack of macarons, a cupcake with white frosting and red flowers, and a slice of chocolate cake. A cup of coffee is visible in the bottom right corner. The background has a pattern of vertical red and blue lines.

**GESTIONA
TU SEGURO
MEDICO**
Con nosotros

FELICIANO
FARMACIA
¡TU SALUD ES PRIMERO!

Humano   SeNaSa 

 **FUTUR3**  

Via 
829 471 4000

 Mao, Valverde R.D.
809 572 3344



ARLD
AUTO REPUESTO
LUCILO DOMINGUEZ

MP Virgo

**EL REPUESTO QUE CUIDA
TU MOTOR Y TUS BOLSILLOS**

**PIEZAS
DE CALIDAD**

AUTO REPUESTO LUCILO DOMINGUEZ, S.R.L.
Autopista Duarte #49 Cruce de Guayacanes Laguna Salada
Tel: 809-585-7733

Sucursales En Puerto Plata, Imbert, Sosua, Samana Y Santiago Rodriguez



Por: Dra. Tatiana Reynoso

LOS BENEFICIOS DE LAS CONSULTAS VISUALES PERIÓDICAS.

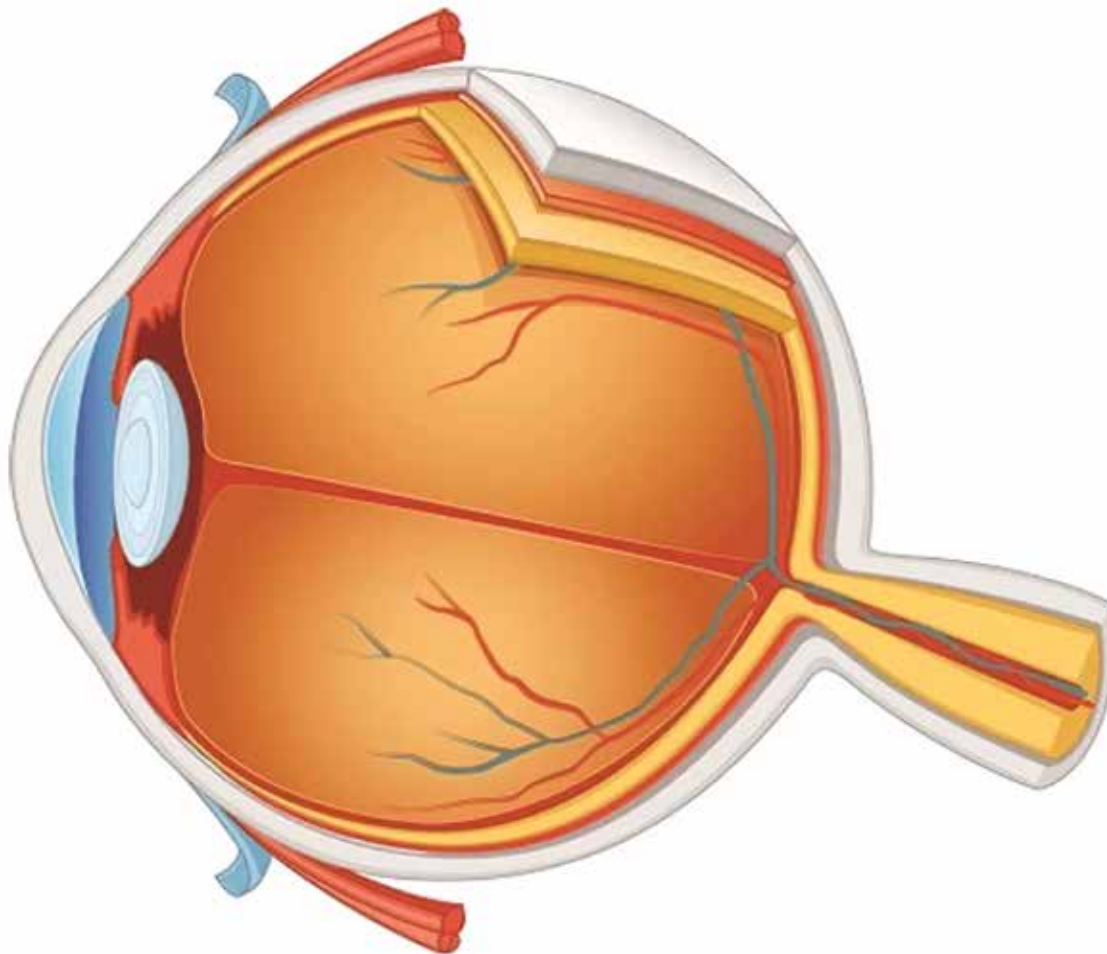

Las consultas visuales anuales son cruciales para mantener una vista saludable y prevenir defectos refractivos. Para asegurarse de que sus ojos estén monitoreados y cuidados de manera efectiva, es importante poseer seguimientos rutinarios con el personal de salud visual primario.

Los optometristas son profesionales capacitados que se especializan en evaluar la agudeza visual y detectar defectos refractivos como miopía, astigmatismo, hipermetropía y presbicia. Por lo general, son el primer punto de contacto para los exámenes oculares de rutina y pueden brindar servicios básicos de atención ocular, como el diagnóstico y el tratamiento de afecciones oculares comunes como la conjuntivitis o el síndrome del ojo seco. Dicho personal está capacitado para el diagnóstico temprano de patologías que afectan la fisiología adecuada de los ojos, como son cataratas, pterigión y retinopatías, evitando un deterioro irreversible de la salud visual.

Óptica La Prosperidad se destaca por contar con un equipo de profesionales enfocados en satisfacer las necesidades visuales de los pacientes, buscando el progreso y bienestar de estos a través de la implementación de recursos tecnológicos e innovadores logrando exitosamente el placer de ver bien. La misma brinda servicios personalizados de análisis refractivo e indicación de lentes, detectando las ametropías principales y detección de problemas de acomodación.

Dedicada a ofrecer un servicio especializado que cuenta con asesoramiento y prescripciones tanto de lentes oftálmicos digitales como también, lentes de contacto tóricos, estéticos y de uso continuo, permitiendo en un solo lugar contar con una consulta de salud visual primaria especializada y orientación individualizada sobre una gran variedad de los armazones de la más alta calidad de diseñadores exclusivos.



AUTOMECANICA Y REPUESTOS NOROESTANA SRL

LA SOLUCION DE SU VEHICULO EN MANOS PROFESIONALES

8 0 9 - 5 7 2 - 6 0 1 1



SERVICIOS QUE OFRECEMOS:



- MANTENIMIENTO SEGÚN LAS ESPECIFICACIONES DEL FABRICANTE DE SU VEHÍCULO.
- CAMBIO DE ACEITE Y FILTRO DE MOTOR
- REVISIÓN DE FRENOS Y SISTEMA ABS
- RECTIFICACIÓN DE DISCO DE FRENOS
- VENTAS DE REPUESTOS: PIEZAS ORIGINALES Y REEMPLAZO, LUBRICANTES, BATERÍAS.
- REPARACIÓN DE MOTORES. (TREN DELANTERO)
- EVALUACIÓN PARA COMPRA DE VEHÍCULO.
- DIAGNÓSTICO COMPUTARIZADO.
- DIAGNÓSTICO Y PROGRAMACIÓN DE LOS SENSORES DE NEUMÁTICOS.
- ESPECIALIDAD EN: ISUZU, CHRYSLER Y JEEP,





Por: **RUBEN PÉREZ**
Presidente de Asociación de
Ciclismo de La Provincia Valverde
(Asociva)

PEDALEANDO PARA LA SALUD:

El ciclismo es una actividad que ha ganado popularidad en los últimos años, tanto como deporte de competición como forma de ejercicio y transporte, pero más allá de su creciente popularidad, el ciclismo es un deporte que tiene una larga historia y una cultura única que lo hace fascinante e inspirador.

En el mundo del ciclismo hay muchas disciplinas diferentes: desde el ciclismo de ruta y pista hasta el ciclismo de montaña y BMX. Cada disciplina tiene sus propias técnicas y habilidades necesarias para destacar, pero todas ellas comparten la misma pasión y compromiso por el deporte.

Para los ciclistas de ruta, la resistencia es clave. Estos atletas recorren largas distancias en carreteras abiertas, a menudo en condiciones climáticas extremas, lo que requiere una gran cantidad de entrenamiento y preparación física y mental. Los ciclistas de pista, por otro lado, compiten en un entorno cerrado donde la velocidad y la habilidad son factores claves. Los ciclistas de montaña y BMX, por su parte, son conocidos por su habilidad técnica, su valentía y su capacidad para hacer acrobacias en terrenos difíciles.

Pero el ciclismo no se trata solo de competir, para muchos, montar en bicicleta es una forma de ejercicio y transporte. Pedalear por la ciudad o por senderos naturales puede ser una experiencia relajante y liberadora, además de ser una forma excelente de mantenerse en forma y saludable.

El ciclismo también, tiene un impacto más allá del deporte en sí mismo. Muchas ciudades están adoptando el ciclismo como una forma de transporte sostenible y amigable con el medioambiente, lo que beneficia no solo a los ciclistas, sino también a toda la comunidad.

En resumen, el ciclismo es un deporte apasionante y emocionante que ha ganado popularidad en todo el mundo, ya sea que estés compitiendo en una carrera de ruta o simplemente disfrutando de un paseo en bicicleta por la ciudad; el ciclismo es una actividad que puede ser inspiradora y liberadora. Además, su impacto en la sociedad y en el medioambiente lo hacen aún más valioso y relevante en el mundo actual.

Rasasa
Rosario Agrícola S.R.L.

La experiencia a su servicio

Tel.: 809-572-3284 / Fax: 809-572-7385
rosarioagricola@hotmail.com



¡Tu Farmacia!

✓ Área de Bebé ✓ Papelería y Fotocopias ✓ Cosméticos

✓ Cristalería ✓ Perfumería

Área De Medicamentos Con Seguros Médicos

 **809 572 2725**

Servicio a Domicilio

 **809 572 3266**



Calle Duarte Esq. Agustin Cabral. Mao, Valverde.



Farmaciabogaertsrl



Farmaciabogaert



Por: **WILSON PÉREZ, M.A.**
PROF. ADJUNTO DE LA ESCUELA DE
CONTABILIDAD DE LA FCES

NIVEL DE CORRESPONDENCIA ENTRE LOS INGRESOS TRIBUTARIOS Y EL GASTO PÚBLICO EN LA PROVINCIA VALVERDE, EN EL PERÍODO 2013-2016

Siendo el papel fundamental del Estado el proveer los bienes y servicios que demandan los ciudadanos, haciendo uso de los recursos que capta a través de la imposición de los tributos. Además de las innovaciones que adoptadas por el Estado Dominicano en asuntos de política fiscal y el notable dinamismo económico que ha experimentado la provincia Valverde en los últimos años.

En los últimos tiempos ha habido una tendencia hacia el pago de mayores impuestos por parte de los contribuyentes, lo cual ha generado un incremento de la presión tributaria. Esto hace suponer que a mayores ingresos tributarios mejor será la calidad de vida de los ciudadanos. No obstante, se evidencia un deterioro progresivo, lo cual da a demostrar que los mismos son insuficientes. Cada día la población califica de deficiente la retribución que recibe del Estado y, en consecuencia, exige mayor inversión en el gasto público en sectores tales como salud, educación y seguridad ciudadana, junto a otros fundamentales como son infraestructuras, obras viales, transporte, energía eléctrica y medio ambiente.

Para Delgadillo (2003), los ingresos tributarios son: "Los ingresos que derivan de los tributos y que nuestro derecho retoma como contribuciones, son aquellos que impone el Estado en su calidad de imperio, es decir bajo el poder soberano y el yugo de su cobro coactivo". De acuerdo con la DGII, los ingresos tributarios en la República Dominicana están compuestos por los impuestos aplicados sobre los ingresos, utilidades y ganancias; los impuestos generales sobre bienes y servicios y los impuestos específicos sobre bienes y servicios.

El Estado dominicano elabora una serie de políticas para el recaudo, uso y manejo de los fondos públicos, de modo que le permitan cumplir con sus funciones de ejecución de obras y servicios a la colectividad. A través de la política fiscal el Estado procura mantener cierta estabilidad entre ingresos tributarios y gasto público. A través de la política tributaria el Estado implementa las diferentes acciones para el recaudo de los tributos.

Una vez definidas las políticas fiscales, se elabora el Presupuesto de Ingresos y la Ley de Gastos Públicos. Por medio del presupuesto se conoce la forma de obtener los recursos y cómo serán utilizados los mismos con base en las necesidades más perentorias de la nación. Para tales fines, cada institución del Estado deberá solicitar a la Dirección General de Presupuesto del Ministerio de Hacienda la aprobación de una asignación mensual, la cual es distribuida a través de la Tesorería Nacional según la asignación aprobada.

La tendencia en el estudio de la administración del gasto público deja notar que los desembolsos realizados por los gobiernos por lo general modifican directamente la asignación de recursos resultantes de decisiones individuales. Es decir, se cambian las decisiones particulares por decisiones colectivas provenientes de las entidades públicas.

La actitud intervencionista del Estado por medio del gasto público altera de cierta forma el equilibrio y la eficiencia de la

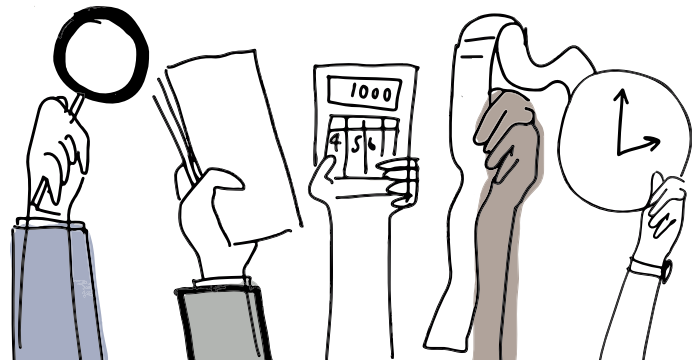

economía y, por ende, el bienestar social. Estudiar de manera objetiva las tendencias en la administración del gasto público se hace necesario en tanto se conocen las áreas, fines o dominios a los que se les otorga mayor valor e importancia. Para la clasificación y medición del gasto público se pueden utilizar diferentes criterios, dependiendo del aspecto que se quiera investigar. En tal sentido, el gasto público puede medirse en función del aporte del sector público a la generación de bienes y servicios o bien bajo el principio de la utilización de los recursos de manos del propio Estado.

La utilización del gasto público como instrumento de promoción del crecimiento económico siempre será un componente relevante, pues, independientemente de su incidencia en la macroeconomía, las diferentes políticas de gastos públicos influyen en el crecimiento a través de diferentes factores. En los últimos años, en América Latina resulta evidente el crecimiento sostenido del gasto primario, como consecuencia de los aumentos en el gasto corriente, respecto a gran parte de las zonas en desarrollo a nivel global.

La relación entre el gasto público y el crecimiento económico constituye uno de los aspectos más discutidos dentro del debate económico, sobre todo en el espectro relativo a las crisis de carácter financiero, así como en el incremento a la deuda pública. El gasto público constituye un elemento fundamental tanto para el desarrollo como para el crecimiento de la economía.

Existen diversas teorías que tratan de explicar la relación entre público y el crecimiento económico. Una de ellas es la de la optimización del gasto, la cual establece la posibilidad de una relación positiva entre el gasto público y el crecimiento económico. Al respecto, uno de los ejemplos más interesantes fue el expuesto por Barro (1990), cuando explica que el gasto público forma parte de los bienes públicos ofrecidos por el Estado, los cuales son asignados de forma tal que la tasa de crecimiento del consumo y la economía sea maximizada. Lo anterior procura que los recursos que se les segreguen a la economía les sean devueltos de manera positiva en la producción.

La consecución de los objetivos económicos respecto a la planeación del gasto público de una economía será posible en tanto se realicen reformas estructurales de carácter impositivo que potencialmente estén en consonancia con el crecimiento económico nacional.



PLAZA GENERE BECO S.R.L.

Gigante en precios Bajos!



RNC:131045774 / Tel.: 809-572-5885
Av / Desiderio Arias Esquina 19 de Marzo, Mao, Valverde, R.D.



Por: DR. JOSÉ MANUEL TAVERAS

LA PROVINCIA VALVERDE, CAPITAL DE LA REGIÓN NOROESTE HACIA EL DESARROLLO DEL AGROTURISMO COMO MOTOR DE CAMBIO EN LA BÚSQUDA DE LA SOSTENIBILIDAD

El agroturismo constituye un modelo distinto de diversificar las actividades agrícolas y agroindustriales, donde se pone en valor todos los productos que emanan de dicho sector, beneficiando a los stakeholders locales y los moradores de la zona, logrando dinamizar la economía de la comunidad local a través del intercambio entre visitantes y residentes, dando la oportunidad al surgimiento de nuevas tipologías de negocio.

El turismo desde su inicio hasta la fecha, se ha venido configurando a través del pase del tiempo con las actividades de las personas que temporalmente se movilizan a lugares distintos al de su vivienda o residencia, con el objetivo de disfrutar de su tiempo libre. De tal manera que, los estudiosos del área del turismo coinciden diciendo que el turismo es el desplazamiento de persona de su lugar habitual a otro fuera de su residencia, lo que significa que, el aprovechamiento de su tiempo libre, induce al visitante a ponerse en contacto con los moradores locales y las ofertas disponibles generando este intercambio, niveles de beneficios que hacen cambiar el estilo de vida de la comunidad local.

La provincia Valverde, cuenta con grandes potenciales turísticos que cobrarían mayor valor si se utilizan las estrategias adecuadas que dinamicen la economía de la zona, motivando la acción viajera y promoviendo un contacto más activo entre turistas potenciales y residentes

Es importante destacar que el turismo sostenible hace referencia a una forma de turismo que busca la satisfacción de las necesidades actuales de los turistas, la industria turística y las comunidades locales, sin comprometer la capacidad de satisfacer las necesidades de generaciones futuras.

No podemos hablar de sostenibilidad sin asumir un compromiso compartido, y esto viene dado de forma integral, teniendo en cuenta diferentes aspectos y agentes implicados, la sostenibilidad no solo reviste protección sino también, en una eficiencia económica y una equidad social, y en la viabilidad a largo plazo de todas ellas, lo que significa que, para conocer a profundidad el nivel de impacto del agroturismo como motor de cambio en la búsqueda del desarrollo sostenible en la provincia Valverde, se plantea la siguiente hipótesis: la mejora de la condición de vida de los moradores de la provincia Valverde, se debe a la implementación del agroturismo, seguido del objetivo que conducirá este estudio, analizar el impacto del agroturismo en la búsqueda del desarrollo sostenible en la provincia Valverde.

La sostenibilidad está ligada a tres aspectos fundamentales, tales como la calidad, continuidad y equilibrio, de esa forma se persigue la mejora de la calidad de vida de los moradores locales, de tal manera que, mantener mejor calidad del medioambiente, mejor calidad en la experiencia del turista, asegurar mayor beneficio frente a los costos por parte de las empresas prestadoras de servicios y mejor rentabilidad económica para los residentes locales, es la clave básica de la sostenibilidad.

En la actualidad la provincia se ha convertido en una de las principales en materia de exportación bananera, ya que cuenta con grandes rutas de banano, extensos predios de cultivo arrocero,



generando casi el 80% de empleos, cuenta con ríos que son muy importantes para la producción, ya que tiene presas que alimenta el sistema de riego de la zona. Cuenta con una vegetación exuberante, con un clima muy acogedor, con una fauna compuesta por variedades de especies que la hace diferente a otras provincias de la República Dominicana.

Cabe resaltar que en la provincia Valverde, la participación de la mujer, en la búsqueda del desarrollo local, es muy significativa, donde hay que mencionar, el proyecto Impulsando la Autonomía económica y participación de las Mujeres en la provincia de Valverde, es implementado por el PNUD y la Agencia de Desarrollo Económico Local de Valverde (ADELVA), con el fin de visibilizar y reconocer a las mujeres como agentes claves dinamizadoras y aportadas al desarrollo económico y social del territorio y a nivel nacional promoviendo contextos más igualitario. Siguiendo el mismo orden, la iniciativa es un plan piloto que servirá para sentar las bases para otros proyectos similares en otras regiones del país, y que aportará en el abordaje y cumplimiento de la nueva Agenda Global 2030 en el reconocimiento de las mujeres y la necesidad de establecer la igualdad de género de manera transversal.

En la provincia Valverde, se crea una oficina de turismo, en el (2018) pero no ha tenido el despegue esperado, debido a falta de asesoría de parte de los responsables en impulsar el desarrollo de la zona, lo que significa, que Valverde, cuenta con herramientas básicas para desarrollar un turismo sostenible.

La provincia Valverde, como parte fundamental del Noroeste de la República Dominicana es una hermosa y versátil zona, que tiene mucho que ofrecer a propios y visitantes, con acogedoras comunidades o municipios, de coqueta arquitectura con una fuerte influencia victoriana y republicana, cuenta también con viviendas típicas de vistoso colorido y alegre sabor local; y cuenta con impresionantes monumentos con los que la Patria agradecida recuerda las gestas con las que se consolidó su soberanía y a los prohombres que la hicieron realidad, así como obras de tipo ornamental, religioso o de uso privado, que forman parte del tesoro patrimonial de las comunidades.



ES DE SABIOS
SABER
DÓNDE ELEGIR
AHORRAR



809-580-2378 • info@coopsano.com • www.coopsano.com

Santiago Rodríguez: Sabaneta (Oficina Principal) • Centro de Servicios Rápidos (CSR) • Villa Los Almacigos.

Montecristi: San Fernando de Montecristi • Las Matas de Santa Cruz • Palo Verde.

Valverde: Mao • Esperanza • Laguna Salada • Ámina.

Santiago: Plaza Olímpica • Las Colinas • Bella Terra Mall.

Santo Domingo: Plaza Galerías Comerciales.



Por: **JENNYFER M. RODRIGUEZ S.**
DRA. EN ESTOMATOLOGÍA. EXQ.76-
15. CEO SERVICIOS ODONTOLÓGICOS
ESPECIALIZADOS RYB, SRL.

COMO AFECTA LA SALUD BUCAL A TU ORGANISMO.



La boca y la cara reflejan signos y síntomas de salud y enfermedad, que puede servir como una guía para el diagnóstico de ciertas condiciones. Es nuestra boca el punto de entrada de miles de bacterias que posteriormente pasan a diferentes órganos, pudiendo afectar principalmente a los sistemas cardíaco, digestivo y respiratorio; siendo estas bacterias provenientes de la cavidad oral, el agente causal de muchas enfermedades en nuestro organismo. Es por esta razón que durante mucho tiempo se ha estudiado el impacto que tiene la salud bucal en las enfermedades sistémicas que afectan nuestro cuerpo.

Diversos estudios han evidenciado que las personas con inflamación de las encías tienen más riesgo de padecer enfermedades cardiovasculares. Aunque muchas veces la salud de nuestra boca y la salud de nuestro corazón parezcan no estar relacionadas, lo están. Cardiólogos y odontólogos coinciden en que las enfermedades que afectan a las encías, especialmente las infecciones periodontales, están estrechamente relacionadas con

el origen de importantes afecciones cardíacas.

Según Rosado y cols en 2008 (1) establecen que cuando se presenta una inflamación gingival hay una gran cantidad de bacterias que entran en contacto con los vasos sanguíneos, pasando a la circulación general de nuestro cuerpo; pudiendo ocasionar lo que se conoce como una (bacteriemia), desarrollándose así cualquier enfermedad coronaria. Esta relación la atribuyen a la gran cantidad de bacterias que se sitúan bajo la encía y que pueden pasar al torrente sanguíneo afectando a otras zonas del organismo, y provocando también lo que podría ser una trombosis o arteriosclerosis.

Existe una interconexión importante entre pacientes con algún tipo de enfermedad de las encías o periodontitis y trastornos metabólicos, dentro de los cuales se puede mencionar: enfermedades cardiovasculares, obesidad, enfermedades hepáticas, diabetes, y enfermedades renales. Según el artículo



Seguimos
Comprometidos
Cuidando y Nutriendo tus Cultivos



HOTEL NOVUS CAOBA

"Somos Excelencia de Servicios"



Mao, Valverde, República Dominicana.
E-mail: novuscaoba@gmail.com / 809-572-7999
 [hotelnovuscaoba](https://www.instagram.com/hotelnovuscaoba)



CERTIFICADOS FINANCIEROS

Nuestros **Certificados Financieros** ofrecen una rentabilidad atractiva y plazos flexibles, **adaptados a tus necesidades.**



Contactos

C/Duarte #186, Mao, Valverde
809-572-2924 / 829-599-5985

de Pirkko et al (2) esta relación es atribuida a los lipopolisacáridos, quienes juegan un papel importante en la inflamación tanto local como sistémica, los lipopolisacáridos podrían considerarse un vínculo molecular entre las bacterias periodontales y la microflora intestinal.

Según Concha, en su estudio sostiene que la enfermedad periodontal contribuye a agravar los problemas con el control de la diabetes; los mecanismos que explican esta relación se han atribuido a la liberación crónica de citoquinas, como efecto de la enfermedad periodontal y que interfieren con la acción de la insulina, llevado a alteraciones metabólicas. Se hipotetiza además que la infección de los tejidos periodontales podría influenciar directamente la sensibilidad de la glucosa en sangre.

No obstante, debemos reconocer que también existen factores que pueden alterar las condiciones de un paciente que padezca enfermedades cardiacas y que a su vez presente inflamaciones gingivales, cuyos factores serían: tabaquismo, el estrés, la obesidad y el sedentarismo los cuales representan factores de riesgo para la salud en general y para la salud cardiovascular en concreto.

Desde 2012, la Sociedad Europea de Cardiología ha incluido la periodontitis como un factor de riesgo cardiovascular y recomienda su prevención y tratamiento, no solo para mejorar la salud oral, también para reducir las probabilidades de sufrir episodios coronarios graves.

La periodontitis y la enfermedad renal crónica son afecciones crónicas con alta prevalencia comunitaria en todo el mundo. Se ha observado que los pacientes con enfermedad renal crónica tienen una alta carga de periodontitis y varios factores de riesgo compartidos se han asociado con la prevalencia y la gravedad de ambas afecciones.

Según los expertos, en las enfermedades periodontales se libera al torrente sanguíneo una gran cantidad de factores inflamatorios que pueden depositarse en diferentes órganos. En este sentido, la periodontitis puede terminar produciendo una inflamación generalizada que provoque trastornos como arterioesclerosis o cualquier enfermedad cardiovascular en la que se presente un daño en las arterias.

Por eso, cuando mantenemos una adecuada higiene bucodental estamos eliminando parte de la placa bacteriana alojada en nuestra cavidad oral (principal causante de las enfermedades periodontales) y, por tanto, disminuyendo también la inflamación local, favoreciendo así que se produzca una menor inflamación a nivel sistémico y reduciendo las probabilidades de sufrir un evento cardiovascular.

Señales de alerta, a las que debes poner atención:

Considerando que las enfermedades periodontales son un factor de riesgo para desarrollar enfermedades sistémicas, debemos estar al pendiente del cuidado de nuestra salud bucal. Algunas de las principales señales que no debemos ignorar son:

- Enrojecimiento, inflamación o sangrado de las encías.
- Mal aliento o halitosis.
- Hipersensibilidad al frío o sensibilidad dental.

Medidas preventivas para cuidar los dientes

Además de prestar atención a las señales de alerta mencionadas anteriormente, existen una serie de hábitos bucodentales saludables que pueden contribuir a mejorar la salud oral y a prevenir enfermedades sistémicas que afecten nuestro organismo:

- Cepillarse los dientes tres veces al día y después de cada comida.
- Utilizar colutorios e hilo dental tres veces al día.
- Visitar al dentista por lo menos una vez cada 6 meses (aunque no tengas molestia). Y realizarte al menos dos limpiezas al año.

Conociendo las relaciones existentes entre la salud bucal y nuestro cuerpo; es posible racionalizar y optimizar las intervenciones, a fin de brindar una mejor calidad de vida a las personas que pueden llegar a verse afectadas por este tipo de condiciones tanto orales como generales, brindar alternativas para una vida más sana y más feliz, dentro de las condiciones que son evidentes en las personas, y como una responsabilidad inaplazable de los profesionales de la salud.

Bibliografía:

1. Alonso Rosado A., Hernández Marcos G., Pérez Gómez RMP. Evidencia científica de la relación entre la periodontitis y las enfermedades cardiovasculares. Avances en Periodoncia [Internet]. 2008 Dic [citado 2023 Jun 02] ; 20(3): 173-181. Disponible en: http://scielo.isciii.es/scielo.php?script=sci_arttext&pid=S1699-65852008000300005&lng=es.
2. Pussinen Pirkko J., Copra Elisa, Pietiainen Milla, Lethto Markku, Zaric Svetislav, Paju Susana, Salminen Aino. Periodontitis and cardiometabolic disorders: The role of lipopolysaccharide and endotoxemia. Periodontology 2000. 2022.
3. Concha Sánchez Sonia. Relación de la salud oral con las enfermedades crónicas en las personas mayores: una revisión Ustasalud Odontología 2006; 5: 49 - 63

B G BERRACOS GROUP

Dedicados a la Elaboración, Producción, Comercio y Exportación de productos Orgánicos y Artesanales.
"ENJOY THE QUALITY"

Delicia **VIDA SANA**
Tartitas e Café 100% orgánico

Twitter: [@imberraco](#) Instagram: [berracosgroup](#) WhatsApp: 829-921-2500

Email: berracosgroupeir@gmail.com
enriquereyes@berracosgroup.com

Website: www.berracosgroup.com

**C/ DUARTE No. 83 Esq. GENERAL LUPERÓN
MAO, VALVERDE, R.D.**

**TEL.:809-755-8615
809-990-1595**

@1&unocomercial

**Email: puertosupplydominicana
@gmail.com**

**1U
&N
&O**
COMERCIAL
HOGAR, PLÁSTICOS Y MAS..!



**1U
&N
&O**
COMERCIAL
HOGAR, PLÁSTICOS Y MAS..!



Experiencia, Garantía & Responsabilidad

Somos una empresa constructora, con vasto conocimiento y experiencia en el desarrollo de proyectos civiles y arquitectónicos en la región Cibao Noroeste.

Ofrecemos soluciones inmobiliarias efectivas a nuestros clientes, cumpliendo los objetivos siendo eficientes con los recursos. Nos diferenciamos por entregar trabajos con calidad, compromiso y puntualidad, brindando resultados con garantía y servicios postconstrucción.

-  Calle Constitución no. 44, Mao Valverde
-  829-340-0732 • 809-572-5403
-  constru_espacio@hotmail.com
-  [contruespaciosrl](#)
-  [construespaciord](#)



ConstrEspacio
Ingeniería & Arquitectura



**AHORREMOS AGUA,
AHORREMOS AHORA!**



Cooperativa de Ahorros,
Ondas y Servicios Múltiples
COOPDENOR
*Avanzando y creciendo
a tu lado.*

C/Mella No.44, Mao, Valverde, R.D./Tel.: 809-572-2202/809-572-6795

Nuestro éxito es que tu proyecto sea el mejor



Ekofarming, S.R.L.
LA MANO AMIGA DEL AGRO DOMINICANO
www.ekofarming.net SINCE 2008



**RELACIONES DURADERAS:
NUESTRO COMPROMISO**



Gonzalo Sánchez & Asocs.
CORREDORES DE SEGUROS
809-572-5125

Nuestros Asociados

A & M PLOMERIA	CLINICA SAN JUDAS TADEO	NOROESTANO	CRUZ
A Y D ARQUITECTOS, SRL	COMBUSTIBLES Y SERVICIOS DE VALVERDE,	GRUPO ENERGY RENTAL DOMINICANA SRL	PARAPICAR ARTESANIA CULINARIAS.
AGENCIA TALLERES MAYRA	COMSERVA	GRUPO MEDICO MAO	PARADA FELIZ
AGENTE SEGURIDAD ESPECIAL	COMERCIAL GUTIERREZ	GRUPO MEDICO SAN GREGORIO	PEDRO VILLALONA Y FERNANDEZ,
AGRO INSUMOS MAO (AGRIMAS)	CONSANADIA, SRL	GUARAGUANO FOODS	PEVIFESA
AGROCASA, S.A.	CONSTRUESPACIO TC, SRL	HERES HERRERA ESPINAL INGENIERIA	PÉREZ VENTURA MARKETING CONSULTING
AGROECOLOGICA DOMINCO ESPAÑOLA	CONSTRUCTORA ARQHERA	HELADERIA MANASES EFRAIN	PIZZERIA Y HELADERIA PANCHITO
AGROESA	COOPERATIVA AGROPECUARIA DE	HOSPRINOR	PLAZA COMERCIAL GENERE
AGROLUZ, S.R.L.	BANANEROS (COOPABANDO)	HOTEL NOVUS CAOBA	PLAZA VALVERDE
AGROTUAL DOMINICANA	COOPERATIVA. MAMONCITO	IMPORTADORA LA JUNGLA	PREMIACIONES LOS SUAZO
AGROQUIMICOS RODRIGUEZ PEÑA, SRL	CORISA	IMPRESOS BLANQUITO	PRODESIGNS
AGROSANO INDUSTRIAL, SRL	D ELDA BUFFET	IMPRESOS DIVERSOS	PROVISIONES BÁEZ
AGROVENTAS	D´ DAVELBA TOURS	IMPRESOS Y SUPLIDORES DE OFICINA	PROVISIONES PÉREZ BECO
AGROVETERINARIA SAN FELIPE, S. R. L.	D´ YUNIALIS FLORISTERIA	MENDEZ. ROSA , S.R.L.	PUBLICIDAD BRAVO
AGUA FARES	D´SANU MODAS	INDUSTRIA M9K	R & G FERRETERIA
AL CESAR RESTAURANT	DIGI GRAPHICS	INGENERIA DOMINGUEZ	R Y M AUTOPINTURA, SRL
ALMACEN SAN JOSE	DUAP	INMOBILIARIA BERNARD	REFRIAUTO EL RUBIO
ALQUILERES JEREZ	DIST. ALIMENTOS FELIPE RGUEZ, S.A.	INMOBILIARIA FACIPRESTAMO	REFRIGERACION LA LINEA
ALUMINIO MAO	DISTRIBUIDORA DOÑA TATICA	INMOBILIARIA NOROESTANA	REPOSTERIA ANDRELINA
ANGEL FERREIRA	DISTRIBUIDORA NINO OZORIA	INMOBILIARIA Y SERVICIOS LA ALTAGRACIA	REPUESTOS MIGUEL
ARCOIRIS DIGITAL	DISTRIBUIDORA NOROESTANA	INVERFRED, EIRL	REPUESTOS PERALTA
ARROCERA REYES TEJADA	DULCERIA PILOTO	INVERPLUS, SOLUCIONES FINANCIERA	RIRA COMERCIAL, SRL
ARROCERA LA ALTAGRACIA	DURAFIL	INVERSIONES FRANCISCO NUÑEZ,	RODRIGUEZ Y ALMANZAR
ARROCERA VICTOR MANUEL PEÑALO	DURAN DISLA & ASOCIADOS	INVERFRANU	ROSARIO AGRÍCOLA
ARTE Y DECORACIONES WALBERT	ECO ESPERANZA	INVERSIONES ROFANEL, S.A.	SALÓN AIDA
ASOC. DE BANANEROS UNIDOS	EIKA SUPPLY	INVERSIONES Y PRESTAMOS CENTRAL	SAMUEL EVENTOS
(ASOBANU)	EKO FARMING, SRL	INVERSIONES Y SERVICIOS SAN FELIPE	SÁNCHEZ ALMÁNZAR
ASOC. DE FERRETEROS MAEÑOS	EL SOL FERRETERIA	JOSE ALMONTE BUENO, EIRL	SCIOM ONCOLOGÍA Y ESPECIALIDADES
ASOCIACION AGRICOLA BELLO	ELENA´S FLORISTERIA	JUAN RODRIGUEZ AUTO IMPORT.	SERVICIOS DE GRUAS REYES
ATARDECER	ELENA´S BOUTIQUE	KATERING DOÑA GRACIELA	SOBRINO MOTORS
ASOC. AGRICOLA MONTE DE SION, ASAMSI	EMBARQUE SAN MIGUEL	KATHY EXCLUSIVIDADES	SOLUCIONAGRO DE VALVERDE
AUTOMECÁNICA Y RESPUESTO	ESTOVAGRO, SRL	LA CASA DE LA ESTUFA	SUB-AGENTE DE CAMBIO JUAN .A PÉREZ
NOROESTANA	FACOPROBE	LA CHIMBA BAR	SUPER TIENDA M Y D, EIRL
AUTO REPUESTOS LUCILO DOMINGUEZ	FACTORIA CAMPOS (SATURNINO CAMPOS)	LA NUEVA CABAÑA	SUPERCOLMADO DOMINGO
BADANA BUSSINES, SRL	FACTORIA DE ARROZ SAN FELIPE	LA NUEVA TEXACO	SUPERMERCADO Y CAFETERIA YDELSA
BANAMA, S.A	FACTORIA LINIERA	LA NUEVA TIENDA	SUPERMERCADO MAEÑO
BANAMIEL	FARMACIA ANISTON	LA REALEZA DOMINICANA	SUPERMERCADO CAPELLAN
BANCO DE RESERVAS	FARMACIA BOGAERT	LA TERTULIA	SUPERMERCADO EDWARD
BANFONDESA	FARMACIA DIVINO NIÑO	LAVANDERIA SARANTE	SUPERMERCADO ENRIQUILLO
BENDICIÓN FARMA	FARMACIA ELYFIOR	MAEÑA COMERCIAL	SUPERMERCADO LOS MUCHACHOS
BERRACOS GROUP	FARMACIA GONELL	MAÑEN AUTO IMPORT	SUPLIFIESTAS SARANTE
BISONO COMERCIAL	FARMACIA LANTIGA CARABALLO	MAO CABLE VISION, SRL	SURTIDORA JE
OFICINA DE ABOGADOS LIC. JOSE C.	(FARMALANT)	MARTINEZ BATISTA COMERCIAL	SURTIDORA J.C.R.U
RODRIGUEZ Y ASOC.	FARMACIA LA LINEA	MEDIBOGAERT	TALLERES INSERCA
CABRAL REYES Y ASOCIADOS	FARMACIA MADRE TERESA DE LA	MEDRANO CENTRAL CONNECTIONS, SRL	TALLER Y RESPUESTO DANILO SANTOS
CABRERA LAW SERVICES	ESPERANZA	MEDRANO ZONA, SRL	TALLER Y RESPUESTO YIMBO BUSHING
CARMEN FASHION	FARMACIA TATIANA	MERLODIST	TAVERAS PERALTA & ASOC.
CARNICERIA MORENO TUN	FERNANDO VILLALONA Y ASOC. (FEVIASA)	MOREL MELO IMPORTADORA, SRL	TIENDA LAS MARGARITAS
CASTLE FLOR	FERRETERIA J. CELESTE	MOREL, SRL	TIENDA ROPA CLOSET
CENTRO MEDICO QUIRURGICO ``DR.	FERRETERIA MINIER MENA	MOTO TAXI MAO	TRAMITE Y SERVICIOS BLANCO
RAFAEL RODRIGUEZ COLON ``	FERRETERIA Y PUESTO DE MADERA CERDA	NEVEKLEY	UNIDAD DE HEMODIALISIS DR. GUERRERO
CENTRO CARDIOLOGIA DR. RUIZ, EIRL	FONDO PARA EL DESARROLLO DEL	NORTEÑA DEXCA	VANESSA TRAVEL
CENTRO COMERCIAL CRUZ	NOROESTE, FONDENOR	OFICINA DE ABOGADOS JUAN IGNACIO	YASCARA TOURS
CENTRO DE BELLEZA. Y EST. MARITZA	FOTS DOMINICANA SRL	TAVERAS	ZAFIRO DIGITAL
CENTRO DE ENS. E INNOVACION. PROF.	FRANCELGY GOURMET	OFIC. DE SEGUROS JUNIOR A. PILARTE D	
CENTRO DE ESPECIALIDADES	FREDDY NUÑEZ & SUCESTORES	OPER. AGROINDUSTRIALES GIL & ASOC	
ODONTOLOGICOS	FRIBON BIENES RAICES, SRL	OPTIMUS TELECOM	
CENTRO DIAGNOSITCO LABORATORIO	FRUGGIES, SRL	P & C COMPUTERS	
ESPERANZA, C X A	FUMIGACIONES AEREAS DEL CARIBE	PACAS CORAZÓN	
CENTRO FERRETERO FERREIRA	GONZALO SANCHEZ & ASOCIADOS	PANADERIA RICO PAN	
CEVENCEE	GRUPO AMADO GUTIERREZ	PANORAMA POPULAR	
CLINICA PERPECTUO SOCORRO	GRUPO EMPRESARIAL EL BOHIO	PAPELERIA/CENTRO DE COPIADO SANTA	



**Plásticos
Multiform**
Su solución al empaque

NUESTRO COMPROMISO

CON LA EXCELENCIA EN CALIDAD

SE REFLEJA EN CADA PARTE DE NUESTRO PROCESO

MEDICION DE OPACIDAD

MEDICION DE CALIBRE, ANCHO, LARGO

MEDICION DE RESISTENCIAS AL PUNZADO Y RASGADO.



CERTIFICACIONES



HACIENDA BOGAERT KM 1, HATICO, MAO VALVERDE.

TELS.: 849-261-4313 / 849-627-9902 / 809-568-224 E-MAIL: VENTAS@PLASMULTIFORM.COM



POPULAR

Emprende Mujer

Tienda es sinónimo de Joarla

Descubre un espacio lleno de beneficios para acompañarte desde la idea inicial, hasta la apertura y desarrollo de tu negocio a través de capacitaciones y mentorías.

Tú también puedes ser parte de Emprende Mujer

Conoce más en impulsapopular.com/emprende/mujer

www.popularenlinea.com
Telebanco 809-544-5555

   @Popularenlinea

  Banco Popular Dominicano

JOARLA CARIDAD

FUNDADORA DE
JOARLA CARIDAD
JEWELLRY

Escanea y conoce más

